國家圖書館 1960.1.4 藏

大公報
Ta-Kung-Pao
123 Connaught Road, C.
Hong Kong
督印人 費彝民
經中國人民郵政登記認爲新聞紙類
廣東人民郵政管理局執照第十五號
第二萬零一百六十三號
今日出紙兩張半
零售港幣壹毫
每月本港三元 外埠七元
地址 香港干諾道中一二三號 經理部電話 四八〇三六 編輯部電話 四八〇四六 電報掛號8778 廣州辦事處 惠吉西路二坊一號
承印者 大公報有限公司 干諾道中一二三號

三千里漢水被斬腰

丹江口水利樞紐工程截流

進入左岸圍堰和大壩全面澆築新階段

在明年六月大汛時就可以起滯洪作用

【據新華社武漢二十七日電】本社記者田莊報道：丹江口水利樞紐工程的建設者們，已經在二十六日下午一時正，勝利地完成了腰斬漢水的偉大歷史任務。從上游峽谷奔騰而下的洪流，第一次從人們安排好的右岸大壩導流底孔流去。截斷漢水的勝利，標誌着整個工程已經踏進了向漢水展開全面進攻的新階段，標誌着千年難馴的漢水爲人民造福的日子開始了。

二十六日早晨，丹江口漢水兩岸就完全籠罩在戰鬥的氣氛裏。建設者們，作好了戰鬥準備，決心讓二十二米寬的龍口，在最短的時間內合龍。八時二十分，右岸引水渠，首一聲砲響，漢水分出一股巨流，直流向大壩導流底孔。九時五十分，載着石料和混凝土預製塊的自卸大卡車，一輛挨一輛地飛馳到龍口的左端，不到一分鐘，就有一車十噸或二十五噸的石料和混凝土預製塊，傾瀉到湍急的漢水急流裏。龍口的右端和上游，建設者們也同激流展開了激烈的鬥爭。他們把事先準備好的竹籠、塊石，一個又一個地拋向水底。經過三小時零十分的激戰，龍口終於合龍了，古老的三千里漢水被攔腰截斷了。這時，春雷般的歡呼聲從山谷裏響起，整個工地沸騰起來了。

規模巨大的丹江口水利樞紐工程，從去年九月開工以來，經過建設者近十六個月的努力，面貌有了驚人的變化。現在這裏已經升起了引人注目的建築物。近一華里長、七、八丈高的混凝土縱向圍堰，從老遠望去，就像一柄長劍，豎在漢水激流中間。這個建築物的右側，攔漢水腰升起了高達三十多米，長一百六十米的混凝土大壩。漢水洪流就是從這座壩底的十四個導流底孔流去。左側，有一道高出水面約有一米多的石堤，這道堤長達一百六十多米。截流時，就是它擋住了載流的漢水。這座石堤的上、下游，用來作圍堰的堆砂礫和堆石體，已有一部分築出水面。一年來，兩岸險峻的山崙的面貌也有了改變。右岸的黃土嶺，被挖去了大半個。原來聳立在左岸的紀家崖，現在倒退了幾十米。一條長達一千二百多米、寬二十五米的沿江公路，連接着它的還有好幾條坦蕩的大路網，成了左岸施工的運輸動脈。現在的丹江口工地，左岸右岸，山上山下，機器成羣，已經成了一個現代化施工的工地。

丹江口樞紐工程是根治和綜合開發漢水的關鍵工程，是我國目前最大的水利工程之一。

目前，隨着漢水截流工程的勝利結束，丹江口樞紐工程進入了左岸圍堰和大壩全面澆築的新階段。他們爭取漢水大汛（六月）到來以前，把左岸圍堰築到一百二十五米左右的高程。這樣，丹江口工程就可以在明年滯洪二十六億方水，不使在很大程度上能夠削減漢水洪峯，還可使中、下游兩岸人民減輕汛期的防汛負擔。

【據新華社武漢二十七日電】漢水丹江口水利樞紐工程的建設者們，二十六日在工地舉行了斬斷漢水的慶祝大會。

中共中央中南局委員、書記、國務院副總理李先念在慶祝大會上講了話。

按：丹江口水利樞紐工程完工後，可灌溉一千二百多萬畝農田，發電站的裝機容量將爲九十萬瓩，漢水航道也將改善，五百噸到一千噸的輪船可從武漢通到丹江口，三百噸的船舶也能終年從武漢通到陝西的白河。（工程詳細介紹見第二版「天下事」）

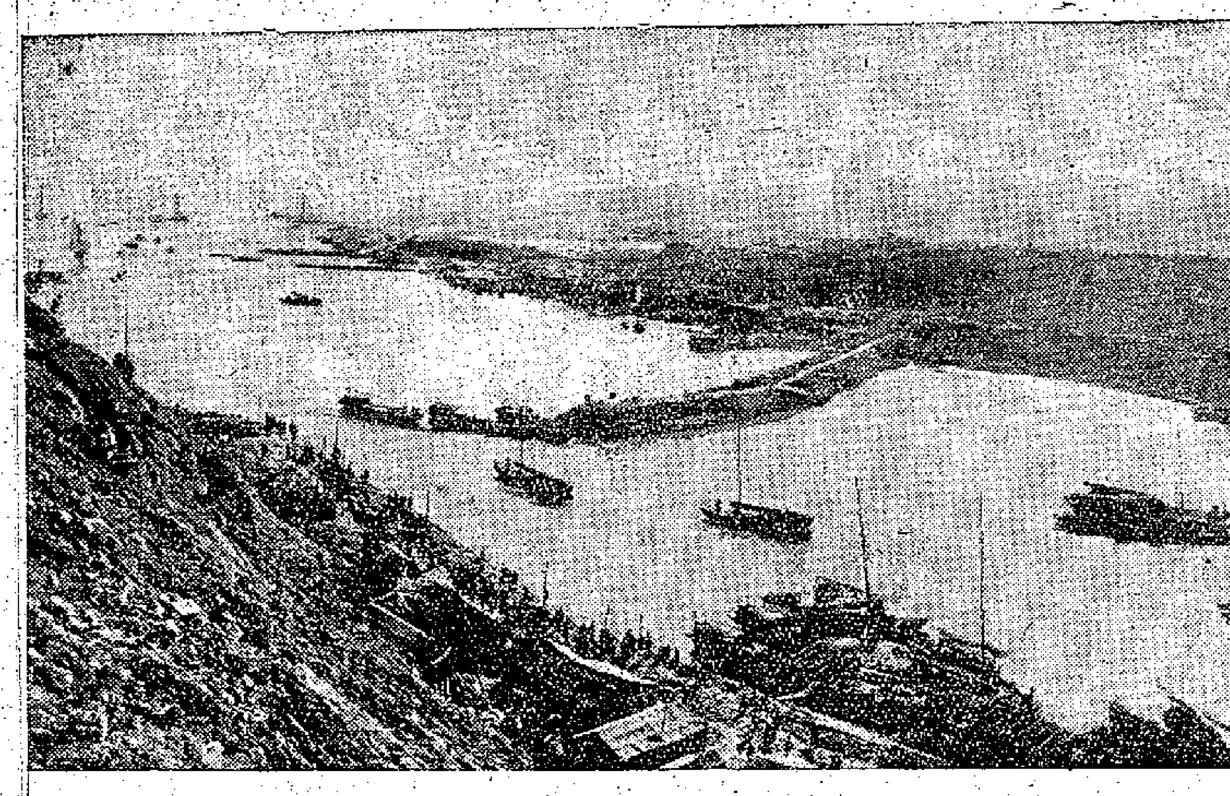

腰斬漢水的地點 圖示丹江口水利樞紐截流前的情形。（新華社記者劉心寧攝）

根據實打實收材料統計 今年糧產增一成

棉花比去年增加一成多

越冬作物生長良好 全國七千萬人修水利

【中國新聞社北京二十七日電】本社記者綜述：全國農業生產戰線一派大好形勢。今年，全國各地普遍發生了不同程度的旱、澇、風、蟲等自然災害，其中旱災更是嚴重，全國受災的耕地，約佔全國耕地面積的三分之一。成立剛一年多的人民公社經受了這一場嚴重考驗，五億農民依靠了它的回天威力和無比優越性，終於取得這一場鬥爭的勝利，並取得豐收。根據各地實打實收的材料統計，今年糧食的總產量比特大躍進的一九五八年還增產百分之十左右，棉花增產百分之十以上，農業其他產品的增長也將可超過百分之十。

今年大豐收的鼓舞下，全國農民在正在爲一九六〇年農業生產更大的躍進創造良好條件，廣大農村掀起了一浪高過一浪的冬季農業基本建設熱潮。決定：一九六〇年大躍進的頭一個戰役——越冬作物的播種工作，已經基本結束。冬小麥已經超額完成播種計劃，夏雜糧、冬油菜的播種面積也比去年超過很多。秋、冬播種工作結束後，各地立即轉入了越冬作物的田間管理工作，並提出了「今年十成苗，明年十成收」的口號。目前，各地越冬作物生長良好。小麥面積居全國第一位的河南省，七千多萬畝小麥普遍生長茁壯，遍野油綠。

水利是農業的血管。今年的水利建設，不僅是動手早、規模大、進度快，而且普遍注意了工程質量和發揮效益的問題。到目前，全國投入水利建設的勞動力已達七千萬人。據估計，今冬明春新建和整修的全部水利工程完成以後，約可增加蓄水和引水能力四成以上。這對明年農業作物的抗旱、防澇、防鹽收，增加了巨大的物質力量。根據各地的計劃，在今冬明春生產高潮中，全國要改良一億五千萬畝低產田的土壤。到十一月中旬止，僅河北、甘肅等九個城市，已經完成計劃近四分之一。與此同時，今年的秋耕、冬耕工作也比往年作得又快、又多、又好、又省。截至十一月底，全國秋冬耕翻面積已達九億多畝。各地還在普耕的基礎上，進行了大面積的深耕。此外，今年的冬季積造土、洋肥料，也出現了全國未有的新局面，不但數量多，而且質量好。湖南、浙江平均每畝耕地已用肥料七、八千斤。中國農業人民公社的鞏固、提高和發展，隨着農業技術改進的逐步實現，明年農業生產將會取得更大的豐收。

周信芳李玉茹等收徒弟傳授藝術

【中國新聞社上海二十七日電】上海著名京劇表演藝術家周信芳和優秀京劇演員李玉茹、童芷苓、張美娟等，最近收了一批新徒弟。二十三日晚間在上海京劇院舉行了拜師典禮，四十三名青年演員向十九位老師拜師。

十九位老師中，除了著名京劇表演藝術家和優秀京劇演員外，還有在京劇樂隊和技工等方面取得卓越成績的鼓師和司合，如上海京劇界技藝高超的鼓師張森林和司合張鍋坤。在四十三名徒弟中，有剛學戲的小演員，也有已登上舞台的青年演員，生、旦、淨、末、丑、各個行當俱全。

洛克菲勒突宣布不參加總統競選

但未說明是否支持尼克松

【美聯社紐約州阿爾班尼二十七日電】紐約州長洛克菲勒已取消他和尼克松副總統作共和黨總統候選人的競選。

可是他避免對尼克松作清晰的保證，對於副總統的競選，他也直率地說，他不會接受提名。

在華盛頓，艾森豪威爾拒絕對此置評。尼克松則說，洛克菲勒仍將在共和黨內擔任重要的角色。

洛克菲勒說，他撤銷競選，是由於他在國內發覺共和黨的領袖們都反對提名競爭。他說，面對這樣的一個事實，他將要在初選中付出很大的努力，這將使他無法當一個實際的州長。

當他從紐約市搭車赴要塞城時，洛克菲勒再三拒絕作更多的聲明。

洛克菲勒說：「我現在沒有什麼要說的。我維持我的聲明。下星期我將在一個記者招待會上再作一些說明。我不願意給任何報紙集團以便利。」

有人向洛克菲勒詢問，他這次宣佈的時間是否有什麼意義時，他回答說：「這個聲明的本身已作了說明。」

有人又問：「你的聲明很明顯地沒有提及尼克松副總統，而只是說，你將支持共和黨的候選人。那麼你是否支持尼克松呢？」

洛克菲勒沒有回答，只是朝着他岳丈的家走去。他的太太和孩子正在家中的餐桌候他。洛克菲勒朝着他岳丈的家走去，沒有理會，他只回過頭來向那發問的美聯社記者微笑，他的太太和孩子正在家中的餐桌候他。這次會見就此結束。

儘管他說他的決定是「肯定的和最後的」，他並沒有排除明年夏天在芝加哥舉行共和黨全國大會中競選的可能性。

在他的聲明中，他並沒有提尼克松的名字。

洛克菲勒這個出人意料之外的聲明在阿爾班尼和華盛頓投下了一顆政治炸彈。

洛克菲勒說，他打算支持共和黨候選人和共和黨一九六〇年的計劃。但觀察家從他的聲明中看出有躊躇之處。

洛克菲勒言外之音 少數人操縱共和黨

【合衆國際社華盛頓二十七日電】紐約州長洛克菲勒宣佈不參加提名競選總統的消息，一顆炸彈，可能使美國副總統尼克松處於一個不利和防守的地位。

洛克菲勒二十六日發出的挑戰性聲明，其中有如下的字句：「在那些要控制共和黨大會的人中，有大多數人堅持反對任何（總統）提名的競爭。」那些要控制共和黨會議的大多數人，換句話說，就是共和黨的領導機構，共和黨的「戰士」們。洛克菲勒說，這些人——不過是比較少數的男人和女人，決定了他們不要競選，「他們要尼克松」。

洛克菲勒（右）與尼克松（左），一個神情緊張，一個面有得色。

包頭附近建成一現代化煤礦

【據新華社包頭二十六日電】一對年產六十萬噸原煤的現代化大型豎井，二十五日在包頭附近的石拐煤田上正式移交生產。它是一座從打眼、放炮、井下運輸，一直到提升完全是機械化操作的新型礦井。

石拐煤礦是一個蘊藏着大量煉焦煤的煤礦區。不久以後，包鋼需要的煉焦煤，將大量由這裏供應。

不能讓日本南進歷史重演

中山大學副校長 陳序經

日本妄想囊括華南、東南亞、南洋各地由來已久

甲午之役，清朝爲日本所敗，日本掠奪了我們的台灣，日本佔據台灣之後，又提倡了所謂南進論。所謂南進的南國，不只包括了我國的華南，而是包括了東南亞或南洋各地。早在盧溝橋事件未發生之前，日人石丸藤太郎已在日本所出版的「世界知識」上發表過一篇很荒謬的文章，題爲「從軍事上觀察海南島」。他荒謬地把海南島當作日本的「第三生命線」，是日本南進論中負有極重要任務的一個地區。他狂妄地指出，日本若能佔據海南島，不只可以控制我國的華南，而且可以控制中國南海，這樣，日本就可以成爲南洋的「主人翁」。

從二十世紀初期以至第二次世界大戰日本佔據南洋各地的四十多年中，不只是日本的當權人物積極去推行其南進政策，所謂南進論，除當見於報章雜誌之外，日本的輿論界也大肆鼓吹這種政策。在這四十年中，在日本出版關於南洋或東南亞的論文與書冊，恐怕比之任何國家都要多。

日本所謂南進，就是南侵，南侵的方式很多，包括了經濟、軍事以及教育、宗教各方面。他們鼓勵東南亞各地遣派留學生到日本留學，他們派佛教徒去訪問一些信仰佛教的國家，這都不過是利用教育與宗教進行侵略的一些例子。而最重要的，還是經濟的侵略與軍事的侵略。

高唱「農業南洋 工業日本」

經濟的侵略是向南洋傾銷日本貨物與掠奪這個地區的資源。提倡所謂「農業南洋，工業日本」，南洋物產之爲日本所需要的，種類很多，樹膠是一個特出的例子。在第一次世界大戰爭之前，日本已用各種各樣的方法去掠取這些資源。到大戰爭期間，日本趁西方帝國主義國家無暇東顧之際，在大力向東南亞傾銷日貨的同時，又竭力壓低當地物產的價格，大量運回日本，把低價掠奪來的南洋的原料，經過加工而成爲工業品之後，又以高價去推銷於南洋各處。這樣的雙層榨取，當地人民固然大吃其虧，廣大的華僑，也大受其經濟的壓迫與排斥。

日本的當權人物在對東南亞進行經濟掠奪的過程中，深深感到經濟的侵略，沒有軍事作後盾，是不易實現的。從上面所舉出的石丸藤太郎的言論，就可以看出這一點。他曾指出，如日本能佔領檳林港，在很短的時間中，就能以艦隊集中於該港，則香港、新加坡以至法國在越南的軍事基地與美國在菲律賓的艦隊，都將失去軍事上的價值。這樣南海的海權可落於日本之手，而南洋也就容易爲日本所征服。

當年改新加坡爲昭南島的用意

所以日本的南進論包括了經濟的侵略與軍事的侵略，其目的是併吞整個南洋，奴役整個東南亞人民。到第二次世界大戰期間，日本軍國主義除了侵略中國之外，又侵佔了東南亞各地，更加緊了對這些地區的資源的掠奪，同時對這些地區的人民，包括華僑在內，大肆屠殺，實行血腥統治。在經濟上與軍事上佔有重要地位的新加坡，被改爲「昭南島」，這都說明了日本軍國主義企圖長久佔領南洋的狼子野心。

經濟侵略是軍事侵略的先奏

第二次世界大戰的結果，日本軍國主義失敗了。但是戰後日本在美國的卵翼和扶持下，並得到美國侵朝戰爭軍需生產的刺激，到目前爲止，日本的工礦業生產水平已達戰前水平的二點七倍。這種情況說明了日本軍國主義的經濟基礎有了迅速的恢復和發展。我們知道，日本是一個靠軍國主義起家的帝國主義國家。發展軍事工業，向外擴張是日本軍國主義的本性。日本政府的重要人物高唱「美國資金、日本技術、東南亞資源」的論調，企圖重溫其「大東亞共榮圈」的舊夢。他們一方面加緊依附、勾結美國，特別是準備同美國簽訂新的日美「安全條約」，締結侵略性的日美軍事同盟，另一方面又不斷的到南洋訪問，日本的經濟代表團，不斷的到南洋視察。他們還利用「戰爭賠款」去實現其經濟侵略。現在日本的貨物，又大量輸入南洋，並企圖建立以印度尼西亞爲重點的東南亞「廣域市場」來傾銷日本貨物，掠奪資源。在過去，經濟的侵略是軍事的侵略的先奏曲，現在經濟的侵略既然正在發展，誰敢相信，日本的南進的歷史不會重演呢？

南洋在抗日時期受日本的荼毒

我在少年時候，曾往過南洋，一九一九年回國以後，還經常到南洋各地探訪親友。在華僑中，我的朋友固然很多，在當地的人民中，我的朋友也不少。日本投降以後至一九四八年，我曾到過南洋二次，而且到的地方也不少。在這二次的旅行中，我就探訪不少親友，有的一見面就放聲大哭，有的喧的不夠三句，就談到在日本統治時期所受的慘無人道的殘害。有的是父親被槍斃，有的是女兒遭迫害，有的是兒子被擄走而生死不明，有的是大部分的家人或是全家都做了「皇軍」的刀下鬼。在河內我曾參加過成千成萬的被殺僑胞的葬禮，在馬來半島，在新加坡，甚至泰國，我曾到過一些被「皇軍」殘殺的地方去憑弔。這些地方有的是我少年遊玩的舊地，我只是耳聞慘狀，憑弔忠魂，使我難過得吃不下咽。我很可以想像，這些身受其害與眼看暴行的親友，對於日本帝國主義者的痛恨情緒。況在亞洲的千千萬萬的同胞在抗日時期，也曾遭受到日本侵略者的殘害呢！

勿爲軍國主義者所欺騙

解放以後，祖國強大了。中國人民決不容許日本軍國主義重演其侵略中國的歷史——無論是經濟侵略也好，軍事侵略也好。可是日本對於侵略南洋的野心，愈益迫切，步步加緊，而歷史事實證明，伴隨着經濟侵略以俱來的終將是軍事侵略。「南進」的歷史也不是不可能重演的。如果東南亞人民不警惕日本軍國主義的野心，就可使一個被侵略的國家，得不到完全的獨立，使其人民永久過着困難悲慘的生活。又何況在日本帝國主義的侵略中，南洋當地人民與華僑所流的血淚還未乾，而日本軍國主義又在東山再起，積極地進行對東南亞各國的政府與經濟擴張，是可忍，孰不可忍？我們希望東南亞的人民，要提高警惕，認清日本的南進論是經濟與軍事侵略的陰謀，千萬勿爲日本軍國主義者所欺騙，使其南進的歷史，永遠不會重演於南洋。

輕工業今年大發展

新產品新品種大量增加

【據新華社北京二十七日電】由於貫徹大中小結合土洋並舉的方針，我國輕工業今年又有巨大發展。據輕工業部門統計，四十五種主要產品今年一至十一月份的實際產量都比去年同期有很大增長。如機製紙、食用植物油、食糖、肥皂、酒精、熱水瓶、金筆、照相機、樂器等增長的幅度都相當大。因爲手工業生產的迅速恢復和發展，許多日用品的產量也大大增加。

今年，輕工業系統的新產品和新品種大大增加，猶如繁花盛開，絢麗多彩。到十一月，上海試製成功已投入生產的新產品和新品種共達二一四八種。廣州市試製出的新產品和新品種已投入生產的有一千六百餘種。天津市已投入生產的新產品和新品種共一千四百多種。其他各地也湧現出大量新的產品和品種。各地今年生產的比較主要的新產品有：北京火車站用的巨型時鐘、工人體育場五米足球鐘、長光照相機、十七鑽女式手錶、萬能縫紉機、八十一型公路賽車、模擬式電子計算機、彩色電影正片、光譜感光板、活動電影銀幕、寬銀幕屏、彩色膠卷、六十六萬伏電纜紙、黃蠟綢紙、粉雲母紙、石棉油毡原紙、人造寶石、高級圓珠筆、過濾咀香煙、一萬五千公升耐酸罐、玻璃耐酸泵、石英玻璃等等，其他如罐頭、陶瓷、光學玻璃、特種工藝品等的新品種也很多。這些新產品和新品種中，許多都是我國過去沒有生產過的。

從印尼回國後不久 歸僑紛紛在穗就業

在第一重型機器廠的就逾70人

【中國新聞社廣州二十七日電】在廣州的一批不久前從印度尼西亞歸國的華僑，工作生活都很安定。

在廣州第一重型機器廠就業的七十多名印度尼西亞新歸僑，都熱情積極地參加生產，進步很快。新歸僑賴錦章和他的妻子蕭石珍原來同在機裝車間作普通工。由於賴錦章進步很快，入廠不到三個月，就提升爲材料員。印度尼西亞歸僑、鉗工鍾金泰、林炳龍等人掌握新技術較快，現在他們正和同車間工人一起鑽研技術。這批新歸僑都住在工廠的新宿舍裏，有的剛回國時因沒有錢買寒衣，工廠就幫助他們解決困難。新歸僑陳漢見有一次患病，廠方把他送到工廠開設的職工療養院去療養。賴錦章說：我們都感到祖國很溫暖，對能夠爲社會主義建設貢獻出自己的一分力量感到很光榮。

在廣州市輪渡公司有十幾名來自印度尼西亞檳港和烈港的華僑。他們都是在印度尼西亞失業後回國的。祖輩四代都在印度尼西亞當礦工的華僑李鏡葱原來在烈港華僑學校當小學教員，後來因學校被封、失去生計而回國的。李鏡葱在談到回國後的感想時激動地說，祖國對我們照顧得很好，我們很快就就業了。和我一起歸來的其他七位女友，都在這裏作售票員，另外六位男的則在學習作水手，大家都很愉快地在工作。

在廣州市公共汽車公司也安置了一批印度尼西亞新歸僑，他們中有的當乘務員，有的當保養工人。在峇里巴板當司機的楊其先是全家一起回來的，現在一家生活都很安定。營達中是蘇島回來的，他在僑居地也是失業，無以爲生，回祖國就業後，還參加了職工業餘夜校進修。他說，祖國對我們歸僑是無微不至的關懷的。

蔣介石吉田茂在台杯酒言歡

【法新社台北二十七日電】前日本首相吉田茂，二十七日自香港飛抵台北，他將進行兩天的私人訪問，並取道台灣轉回日本。張羣、黃少谷等在機場迎接。蔣介石定於二十八日請他吃晚飯。

陪同吉田茂前來的有他的妻子、女兒，還有一些自由民主黨的國會議員。

蔣空軍高級官員在台北撞車受傷

【美聯社台北二十七日電】國民黨「空軍總部政治主任」魏崇良於二十六日撞車受傷。

爲他治療的醫生否認他的傷勢嚴重之說。魏崇良現年五十五歲，原籍廣東。

「國大代」出頭露面 擁蔣介石無限連任

說「憲法」上的限制對蔣不適用

【合衆國際社台北二十七日電】台灣報紙報道，「國大代表聯誼年會」二十六日在台北舉行，該會議宣稱，蔣介石必須連任第三屆「總統」。

蔣的第二屆「總統」任期，至明年五月屆滿，而根據國民黨的「憲法」，「總統」連任僅限於兩屆。

但是這個「國大代表聯誼年會」通過了一項決議，認爲「憲法」上的限制不應適用於蔣介石。這一決議並沒有約束力，因爲這個決議只是在「國大代」們一年一度的聚會，而非一項正式的會議上作出的。正式的「國民代表大會」定於明年二月間舉行，以決定「總統」的任期問題。

蔣介石曾說過，他反對「修憲」，這個「修憲」將使他獲得連任。但此間政治人物均預料，「國民代表會議」將用「修憲」以外的方法，使蔣介石繼續留任。

台北發現殘肢 人腿被人斬掉

【美聯社台北二十七日電】台北附近的河中，二十六日發現了被肢解的人腿殘肢。

這一慘不忍睹的碎屍是台北電力公司工人發現的，人腿用紙和床單布包着。

三洋公司
香港乍畏街六十九號二樓
電話：46602，42375
電報掛號 SANYANG, HONGKONG
經營 進出口貿易 兼絲綢批發
備有國產絲棉，真絲織錦，被面，電力紡，絹絲紡，無光紡，及綢製恤衫，睡衣，童裝，絲棉女褲，童裝棉襖，款式新穎，價格相宜，適合冬季銷售。
歡迎惠顧

「合作」乎？「南進」乎？
日擬向印尼投資
代表團與印尼商談開發森林
日本供機械及技術印尼提供伐木權

【合衆國際社東京二十七日電】由四名日本人組成的代表團，二十六日自印尼飛回東京。這個代表團曾和印尼當局商談，迄派一支勘測隊赴印尼南婆羅洲加里曼丹地區，勘探那裏的資源。

日本農林省森林處會同「東南亞森林資源開發委員會」，已提出了一個日本印尼共同開發該地資源的基礎計劃，但詳細細節須在日本和印尼政府舉行會商，和勘察工作完成之後才能決定。該項計劃要求投資二百億日元（合五千五百六十萬美元），包括開發物資的費用，和建立一家日本－印尼共同開發公司。

日本將提供開發物資和專門技術，印尼政府則提供伐木權利作爲經營資金的本國貨幣，以及必須的勞工。

計劃還要求在企業建立十年之後，輸出一百五十萬立方公尺的木材至日本，這個數量等於一九五九年日本進口木材的一半。

日本代表團在印尼訪問時，曾獲蘇加諾總統的保證，對這一南婆羅洲開發計劃大力合作。

日本農林相福田赳夫，曾表示對這一計劃懷有極大興趣，它將作爲日本與東南亞國家合作共同發展經濟計劃的一個部分。

日考察團赴沙撈越 第二批自東京出發

【法新社東京二十七日電】日本第二個考察團正前往北婆羅洲沙撈越。因第一個考察團帶回來的煤的標本，經證明非常合用。

日本煤礦公司工程師化驗了沙撈越的煤的標本，發現該地的煤，較之美國輸入日本者爲優。

第一個考察團在考察期間，發現成邦江等處有優質的煤。日本正缺這種煤以煉鋼鐵。

殺人竟說是打獵 沖繩美軍殺婦女

【法新社沖繩首府那霸二十七日電】二十六日晚，一個沖繩婦女在那霸附近的美軍打靶場檢拾空彈殼時，被美兵開槍擊斃。

一名美軍軍官發現了死者的屍體，並通知當地警局。屍體一旁遺有籃子一隻，內有重約十公斤的彈殼。

開槍殺害的美兵，是海軍陸戰隊上士查里斯·湯瑪斯·布朗。三十八歲，他說當時他正在打靶場上打獵，搜索。他看見一樣東西以爲是一頭野豬，便開槍射擊。婦人被殺的地方長着許多小叢樹，那裏挨近着稻田，是在打靶場限制區之外。

據死者的丈夫說，他一家共十一人，他的妻子不得不出去檢拾彈殼，以免全家陷於飢餓。他說，死者被擊斃的地方，是許多人的來往經過之處，打獵人應該特別留意。

恢復教練長柄大刀 日本「武士道」還魂
出版物也替侵略戰爭推卸責任

【新華社北京二十六日電】東京消息：據日本文部省今天宣佈，目的在於培養軍國主義「武士道」精神的長柄大刀科目今後將可以作爲初中以上學校的教育課內容。

自從一九四五年日本帝國主義宣佈無條件投降以後，在日本學校中已經禁止教柔道、劍道和長柄大刀等「武士道」科目。但是，近幾年、特別是岸信介上台以來，柔道和劍道科目已經在初中以上學校中恢復。在日本文部省今天宣布恢復長柄大刀科目後，過去用來向日本學生灌輸軍國主義教育而設的「武士道」科目就全部恢復了。

岸信介政府同時正在發動各種宣傳機器大肆鼓吹軍國主義思想。例如，「文春」周刊從十二月第一期起開始刊登題爲「東條英機與太平洋戰爭」的文章。這篇由臭名遠揚的日本甲級戰犯佐藤賢了寫的文章爲日本軍國主義發動的侵略戰爭辯解。

「產經新聞」更是有系統地歌頌軍國主義。這家報紙每天連續刊登所謂日本軍閥興亡史。作者是專門爲「日本帝國」軍隊吹噓的軍事評論家伊藤正德。在文章中露骨地美化日本帝國主義侵略中國和亞洲各國的行爲。

日本東寶電影公司最近又攝製了一部宣傳天皇制度的影片。這部名叫「日本的誕生」的電影借用日本古代神話鼓吹日本的天皇制帝國主義和「大和民族」精神。

同時，岸信介政府還在加強對中小學生課本出版的控制。據日本報紙透露，有一家出版社由於它所出版的中小學生課本中寫明太平洋戰爭是日本發動的侵略戰爭，因而被有關當局取消了出版資格。

古巴革命勝利一年

古巴革命勝利就要一週年了，這是古巴人民爲了保衛勝利果實而奮鬥的一年，也是古巴人民反對美國干涉取得重大勝利的一年。

圖爲一九五九年七月二十六日，古巴人民在首都哈瓦那舉行聲勢浩大的示威遊行和群衆集會，表示支持土地改革，保衛革命和反對外國干涉的堅強決心；在大會上，農民揮舞着甘蔗刀怒吼：「把土地改革進行到底！反對美國干涉！」 新華社稿

日本今年姦案多 少年強姦佔半數

【法新社東京二十六日電】日本警視廳二十六日公佈了一份「犯罪白皮書」。白皮書說，在一九五九年中日本犯罪總數，達一百五十五萬八千九百五十件。這個數字比去年增加了百分之三。

警察當局透露，今年犯罪增加得最兇的是搶劫和暴力毆鬥，特別是盜匪利用汽車的搶劫案件今年更是層出不窮。

又：日本警視廳二十六日發表的一項非正式統計中，說明日本的少年犯罪在一九五九年的一年內已達到從來未有過的高峯。

日本的少年兒童犯罪數字，佔今年總犯罪數字即一百五十五萬餘宗中的十分之一，其中少年犯的謀殺案佔二千七百二十四件。今年日本發生的六千五百五十四件強姦婦女案中，少年強姦犯罪佔了百分之五十。

【法新社東京二十七日電】橫濱市有個神經失常的人，二十六日殺死了自己的十歲女兒和八歲的兒子後，自己爬上了高壓電線塔的上面，被電流灼至重傷，生命垂危。

這個神經病患最近從精神病院中釋出回家，據說他的神經病已經醫治好了。但至二十六日，舊病復發，用大鐵錘將兒女擊斃，然後爬上三十五呎高的高壓電線鐵塔上。警察勸他下來，他最後果然依允爬下來了，但因觸及高壓電線，致被電流灼至重傷。

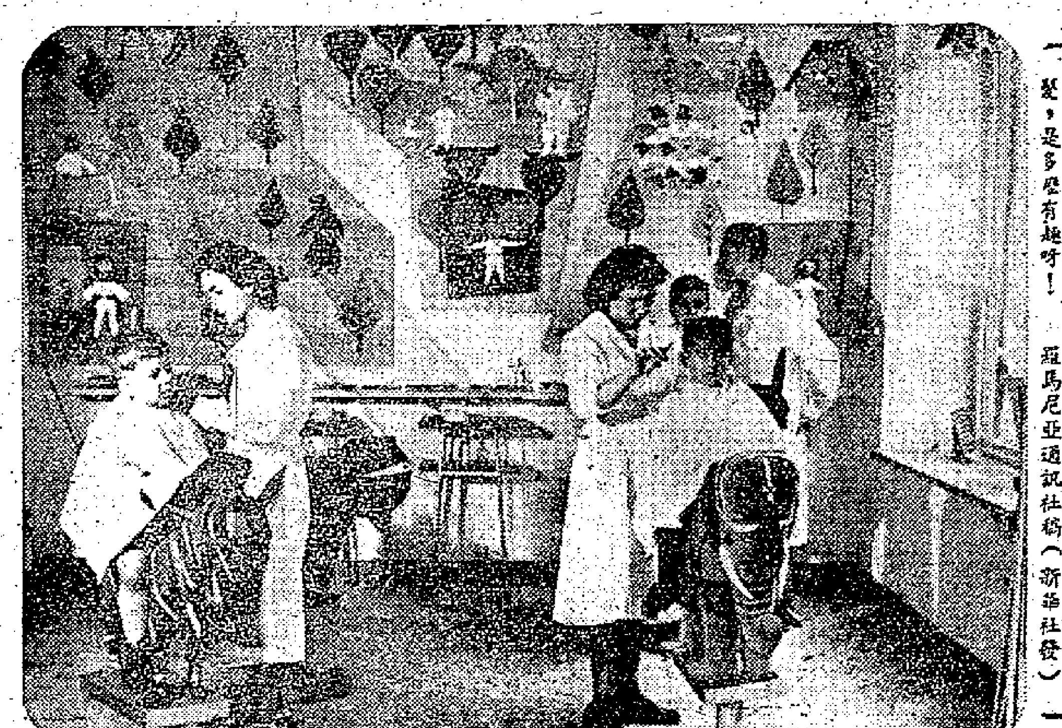

兒·童·理·髮·館 在羅馬尼亞人民共和國的首都布加勒斯特，新開設了一個兒童理髮館，館內爲理髮用的椅子是各式各樣的，牆壁上還掛着許多圖，這些東西都吸引着小顧客們。到這裏來的小朋友都很喜歡理髮，而且在理完了髮以後都不願意離開了。圖：騎在小馬和小象身上理髮，是多麼有趣呀！ 羅馬尼亞通訊社稿（新華社發）

蘇聯幫助伊拉克訓練四千技術員
包括空運航運鐵路電氣機械等門類

【路透社巴格達二十七日電】伊拉克和蘇聯二十七日簽訂了一個技術訓練協定，根據這協定，將設立十間訓練機構，使四千名工人受無綫電及內河航運等各方面的訓練。

這些由蘇聯專家和以最新設備組成的訓練機構將用以訓練新工人、提高技術工人的水平和製造各種用具。

在協定內規定的訓練範圍包括無綫電、石油、農業機器、內河航運、電氣、鐵路、建築機械及空運業。

美國飛行人員 鮑普今在印尼受審
曾助印尼叛軍轟炸城市及船隻

【路透社雅加達二十七日電】美國飛行員鮑普定於二十八日在印尼受審。鮑普被控告他協助叛黨在印尼中部和東部地區轟炸和掃射城市及船隻。至於鮑普的正式罪名尚未見宣布。據說，鮑普曾被扣押在爪哇最近幾天才到雅加達。此人駕B－二六式飛機作戰時被擊落，曾受輕傷，現已由印尼當局把他醫好。鮑普曾在朝鮮戰爭中作戰，當時是美國飛行員；其後在越南戰爭中曾爲法國人作戰，企圖解救奠邊府之圍。在到印尼之前，曾在蔣介石集團民航隊工作。

印尼追加國家預算
今年度開支四六〇億盾 赤字總共是二二〇億盾

【新華社雅加達二十六日電】印度尼西亞新聞社報道，印度尼西亞政府向國會提出的關於追加國家預算的財政咨文指出，印度尼西亞一九五九年度國家預算的赤字總共爲二百二十億盾。

咨文的詳細的解釋表明，一九五九年度國家預算中的開支爲四百六十億盾，收入爲二百四十億盾。在原訂的國家預算中，開支爲二百九十億盾，收入爲二百一十億盾，赤字爲八十億盾。因此，一九五九年度的追加預算達一百四十億盾。

政府咨文指出，二百二十億盾赤字中，有八十億盾主要是治安經費的開支。

印度尼西亞新聞社說，一九五九年治安和防務項目下的經費總共爲一百七十六億盾。

越南歌舞團抵昆明 四十五人進行訪問演出

【新華社昆明二十七日電】越南人民歌舞團一行四十五人，在從仰光回國途中，二十六日下午乘飛機到達昆明。雲南省和昆明市文藝界代表到機場歡迎。

越南人民歌舞團在參加了今年七月在維也納舉行的第七屆世界青年聯歡節以後，曾先後訪問了蘇聯、東歐兄弟國家以及印度、緬甸等國家。歌舞團到昆明後，將進行訪問演出。

今年最佳影片 美報各開名單
和平萬歲、金屋淚等在內

【美聯社紐約二十七日電】紐約的影評家於二十七日選出一九五九年的最佳影片，其中，外國影片贏得很大部分的榮譽。「紐約時報」、「紐約先驅論壇報」和「紐約每日新聞」的挑選，有若干尖銳的歧異。

「紐約先驅論壇報」給予克林瑪的「和平萬歲」以最佳影片的首位，該片改編自舒蒂的同名小說，由格力哥利·柏和佛烈·雅士提所主演。

「紐約時報」把柏特遜的「金屋淚」列爲「今年以來英國的最佳影片」。

由華萊士將軍的一部小說改編在意大利拍攝的美高梅影片「賓虛」，列入這三家報紙的最佳影片名單內，但是評價各不相同。

印度片「阿巴拉芝杜」獲得「先驅論壇報」的最高評譽。它說「這部片是電影有史以來最感人的影片之一」。該報又把瑞典影片「野楊莓」列爲最優秀影片之一。

以下爲各報所選出的十大名片：

「紐約時報」：「魂斷奈何天」、「金屋淚」、「艷尼傳」、「波璞與貝絲」、「奪魄驚魂」、「枕頭狀」、「頸上一洞」、「桃色血案」、「和平萬歲」、「賓虛」。

「紐約時報」評選的最佳外國片爲「麗鬼在晚上襲擊」（德）、「禁果」（法）、「阿巴拉芝杜」（印）、「屋頂」（意）、「野楊莓」（瑞典）、「魔術師」（瑞典）、「情侶」（法）、「四百次打擊」（法）、「表兄弟」（法）、「黑奧甫斯」（法－巴西）。

「紐約先驅論壇報」：「桃色血案」、「阿巴拉芝杜」、「可怕的伊凡」、「第二部」（蘇聯）、「和平萬歲」、「魂斷奈何天」、「四百次打擊」和「野楊莓」。

「紐約每日新聞」：「賓虛」、「艷尼傳」、「桃色血案」、「黑奧甫斯」、「熱情如火」、「奪魄驚魂」、「監實石」、「熱情如火」、「聯邦調查局的故事」和「經歷」。

休士是怎樣的人物

正當着艾森豪威爾準備奔走三洲、遊說十一國，希望挽回這幾年來在國際上失掉的信用及聲譽的時候，幾年來一直爲他謀劃內政與外交的智囊團中心人物，對於白宮的外交政策予以嚴格的批判和猛烈的攻擊。

這批判與攻擊是以書本的方式出現的。書名是「美國是可以戰勝的」（America The Vincible）作者是艾梅特·約翰·休士（Emmet John Hughes）休士是時代雜誌社國際部的採訪主任。在一九五二年及一九五六年兩次大選中，他是艾森豪威爾競選總統運動中的策劃人。一九五二年以朝鮮停戰爲號召及上選後由艾森豪威爾親身前往朝鮮謀求戰爭的結束的策劃，是由休士以智囊團的首領資格提出來的。

根據明瞭白宮政治內幕者的報道，休士除了在兩次大選中爲艾森豪威爾策劃戰略，以擊破民主黨的政敵而外，他還在過去這幾年中協助白宮的主人釐定內外大計；許多有關國際政治的重要演詞，更由他親筆起稿。

「美國是可以戰勝的」 艾克前智囊抨擊美外交政策

柳門

責美外交政策錯誤

在批判中休士主要的主題是抨擊已故前國務卿杜勒斯生前主持下的硬性的、保守式的外交；他還批評美國主政者的苟且偷安、多言無爲的消極頹廢作風，他更抨擊多年來美國外交的陷入濫重空想，不顧實際、自吹自擂、忽視環境等策劃的錯誤。

根據休士的意見，美國的外交政策的弊病是陷入空想與相信奇蹟。總括地說，他認爲美國太喜歡高談闊論，太缺乏幽默感、太不顧現實。

接着，休士舉出幾個顯明的例子。他說，美國（在這裏，顯而易見地他是指着國務卿杜勒斯）喜歡侈談「解放」鐵幕後的國家。但它對於如何解放、何時解放、從何解放、是否可能解放等一連串的重要關鍵，却茫然沒有任何觀念。它喜歡以「大規模的反擊」爲威脅，但這響亮的語彙，在休士看來僅是「大規模的吹牛」而已。它[illegible]共產的中國，它堂哉皇哉地拒絕承認地理上、政治上的現實及其所附帶的重要事實。尤其重要的是：它在任何可能機會，都拒絕和蘇聯直接商談。其結果便是多年來美國外交的走入死胡同，到處碰壁了。因此，休士感慨地說：「像美國這樣一個堂堂大國，在國際政治領域上，有時或難免幻想破滅，事與願違；但如果到處碰壁、隨時失敗，却未免致人寒心。」

談到中蘇兩個國家

休士强調地說美國有時固執成見，堅持理想，但却又無法改變僵局；於是，死頑地僵持原議，對於事態的有利發展，毫無補益。在那裏，他說：「北大西洋公約組織及其盟邦成員國的軍隊的集中歐洲，在事實上毫無補益。因爲，這種軍隊的集中，不特不能嚇退蘇聯的軍事力量，反而吸引共產軍力的進駐鐵幕邊緣的防線，教它們在那裏生根……。」

爲着說明美國外交政策的過度着重空想，休士舉出兩個例子，他說：「如果你真的想要『解放』鐵幕後的國家，你就得放棄（至少要推延）統一德國的理想和利用西德爲軍事盟邦的企圖。如果你真的希望遠東和平的建立或均勢的維持，你就得對蔣介石、尤其是對金門、馬祖要現實些，你還得要承認紅色中國在亞洲大陸上的强大地位。」

主張美蘇首腦會談

在尋求解決國際糾紛的途徑這一點上，休士談到聯合國這國際機構來。他表示，對這徒具外形的國際組織，他沒有存着什麼幻想。休士建議了一個政策的改變：他主張真心誠意地和蘇聯直接談判——華盛頓與莫斯科間的雙邊談判。他說：「如果你要避免戰爭，你得向蘇聯直接談判，由兩國首腦舉行的談判，以求問題的解決。」

可是，多年來美國的外交當道斤斤於要求避免的正是這種國際的接觸。休士說蘇聯外交手段變化多端，富於想像，他覺得美國外交技術呆板、近視，高視闊步，大言不慚；但他主張兩個大國的首腦應及時安排，早日會面，以求局勢的緩和。

遣責美在印尼活動

此外，休士還提出了一些美國外交政策的矛盾步驟及空言恫嚇的惡劣的例子。他明白指出：美國一方面極力慫恿及援助印度尼西亞叛黨作亂，但表面上却向蘇加諾總統大送秋波。他又說，艾森豪威爾主義在中東的施行，本來想是用來嚇退蘇聯的，但其結果却是白費氣力。

對美前途表示悲觀

向蘇聯或中國謀求建立永久和平的時機來到了嗎？休士是個相信實力政治的人，他是這樣想的。在他看來，美國外交政策十年來沉淪在無可自拔的深淵裏，釐定一個新的轉向，是在所難免的了。在他的心目中，他認爲：面臨事實、接受教訓、少講話、多做事、養成幽默感、迎接新觀念等，正是美國當政者目前當務之急。最後，他正告美國人：「在過去的歲月裏多少的興衰隆替，刻畫着民族的史實；就是最近的一個世代裏，多少帝國從地上消亡？這種悲劇沒有人能保證不發生在我們身上。」

（一九五九年十二月十二日寄自巴黎）

洛克菲勒的背景
——與尼克松之爭也無非是壟斷集團之爭

一九五五年底，洛克菲勒財團的政治明星納爾遜·洛克菲勒辭去總統特別助理職務時，他得出了一條經驗：「如果要使政府更加順從洛克菲勒財團的意旨，必須真正地打入官場，不再以票友身份出現。」

一九五八年十一月，洛克菲勒當選爲紐約州長以後，不到幾小時，新罕布什爾州就出現了「選洛克菲勒當總統」的呼聲。接着，退休聯邦法官勒法特就出面主持「選洛克菲勒當總統」的運動。

洛克菲勒出沒於華盛頓官場，已有二十年的歷史。他先後擔任過「美洲事務協調人」、專管拉丁美洲事務的助理國務卿、國際開發顧問局局長、聯邦機構調整委員會主任、衛生教育福利部副部長、總統外交政策特別助理。他爲美國政府擬訂過許多反動的計劃，上過多次反動的條陳。企圖把世界置於洛克菲勒王朝統治之下的狂妄計劃。一九五六年洛克菲勒給艾森豪威爾的秘密信，就是他的「傑作」。公開鼓吹核武器戰爭的報告。一九五八年一月的所謂「國際安全和軍事情況報告」、加緊對外經濟擴張的計劃。一九五八年六月所謂「二十世紀的對外經濟政策報告」，都是「洛克菲勒研究小組」的「貢獻」。

壟斷財團

洛克菲勒財團的勢力強大。它控制了資本主義世界石油開採量的五分之二，形成了以「新澤西美孚油公司」和「曼哈頓大通銀行」爲中心的巨大的石油帝國。它所掌握和控制的資本，據一九五五年統計，已高達六百一十四億美元。洛克菲勒財團的資本早已伸入美國經濟的許多部門。它直接、間接地參加了美國航空、電子、軍事化學工業、火箭、導彈的生產。

釣心鬥角

盡管洛克菲勒財團是美國實力最爲雄厚的財團。可是美國今日仍然是幾個大財團——摩根、杜邦、梅隆、「紐約第一花旗銀行」、「克利夫蘭」、芝加哥、「美洲銀行」勢均力敵的局面。這些財團也開展了所謂「企業到政治中去」的運動。梅隆財團的海灣石油公司早已發表了今後要「積極參與政治」的宣言，杜邦、福特汽車公司也有同樣的表示。摩根財團的通用電氣公司去年專門設立了一個「政府關係部」，來組織它的經理們「參與政治活動」。

美國的各個壟斷集團在對外侵略擴張的根本政策上，有着一致的一面，但是，由於美國政治經濟危機的深刻化、壟斷資本組織之間矛盾重重，各個壟斷集團從不同的利益範圍出發，在政策執行的方法和重點上，存在着日益擴大的分歧。

洛克菲勒的退出競選正好說明美國財團間的鬥爭更加尖銳了。尼克松是「美洲銀行」集團的寵兒，共和黨首要顯然是要捧出他來作總統候選人。

大王洛克菲勒爲何退出競選

內幕新聞

洛克菲勒爲什麼突然退出美國總統競選？這可能和新罕布什爾州有關。

新罕布什爾州是共和黨的一個典型地區，它大致可以表示全美國共和黨的動向。因此，共和黨內競選總統的人，總是要先調查一下新罕布什爾州共和黨人中的動向。

十月間，尼克松在這個州作了一次調查，這次調查表示共和黨人中有百分之七十九擁護他。洛克菲勒不服氣，也馬上做了一次調查，結果是百分之七十擁護尼克松，而擁護他自己的不到百分之三十。

這個結果使洛克菲勒很發愁，但他還希望有所轉變。這次在旅行全國進行競選活動之後，忽然宣佈放棄競選，大概他已發現，事隔兩月，但形勢一點也沒有好轉。

老百姓受到蒙蔽，大老闆在幕後操縱政權，是比較容易的；但要公開出面做總統，顯然還是有困難的呢？

而且，最近以來，在消除冷戰和與蘇聯談判方面，洛克菲勒表現得最死硬；赫魯曉夫訪美時，他也故意表現得特別冷淡。這大概對他的競選也沒有什麼好處吧。（李源）

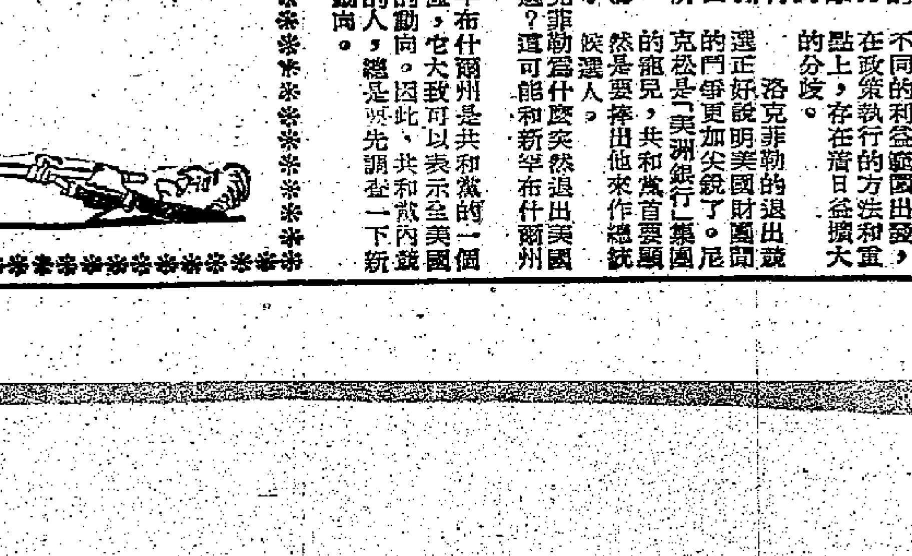

丹江口水利樞紐工程介紹
建成後三百噸船可從武漢通白河

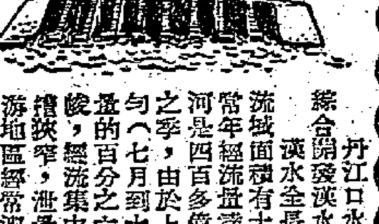

丹江口水利樞紐工程是根治和綜合開發漢水的主體工程。

漢水全長一千五百三十公里，流域面積有十七萬四千平方公里，常年經流量達六百多億立方米。每到夏秋之季，由於上游雨量大而又分布不勻（七月到十月的降雨量佔全年雨量的百分之六十五），加上地勢陡峻，經流集中迅速，而中、下游河槽狹窄，泄量很小，使漢水中、下游地區經常遭到洪水災害。據記載，從一九三一年到一九四八年十八年當中，漢水就泛濫成災達十一次之多。一九三五年一次大水，堤防潰口十四處，中、下游九百多萬畝農田，就有六百七十多萬畝被淹沒。受災人口達三百七十萬人，其中淹死的有八萬多人。「水患何時才得消除？」這是兩岸人民多年以來的夢想。

興建丹江口水利樞紐工程，就是要從根本上治理漢水，把漢水的水患變爲水利，這項工程位於漢水上游與支流丹江的匯合處——湖北省光化縣西北三公里的峽谷間。整個樞紐工程包括混凝土大壩、小發電站、左右兩岸土石副壩和通航建築物等四個部分。全部壩長二千五百多米，其中混凝土大壩長一千二百多米。混凝土大壩大約相當於三十多層樓高，是我國現時最大高壩之一。整個工程完成後，水庫總容量爲二百八十三億立方米，可以控制漢水洪水期集水面積的百分之六十八，從而能夠徹底消滅漢水有紀錄以來的最大洪水（約爲百年一遇）災害，保障中、下游數百萬人民生命財產的安全；還可以引漢水灌溉爲於河南、湖北兩省十二個縣的一千二百多萬畝農田，發電站的裝機容量爲九十萬瓩，年平均發電量爲四十五億七千萬度，除了給兩岸人民帶來豐收和動力外，由於水庫的調節作用，向來以灘多流急著名的漢水航道，也將改變自己的面貌，到那時候，五百噸到一千噸的輪船可以從武漢通到丹江口，三百噸的船舶也能終年從武漢通到陝西的白河。由於丹江口水庫面積達一千多平方公里，利用來養殖淡水魚類，收益也將是十分可觀的。

丹江口樞紐還能擔負起引漢（水）濟黃（河）濟淮（河）的特殊任務。由於自然條件優越，只需將丹江口引水灌溉區的總幹渠延長，並增加若干溢洪建築物，就可以把漢水引到淮河和黃河去。這對解決淮北、華北地區的缺水問題具有重大作用。同時，還可以利用總幹渠開闢南北大運河，對發展南北交通極爲有利。（新華社武漢二十七日電）

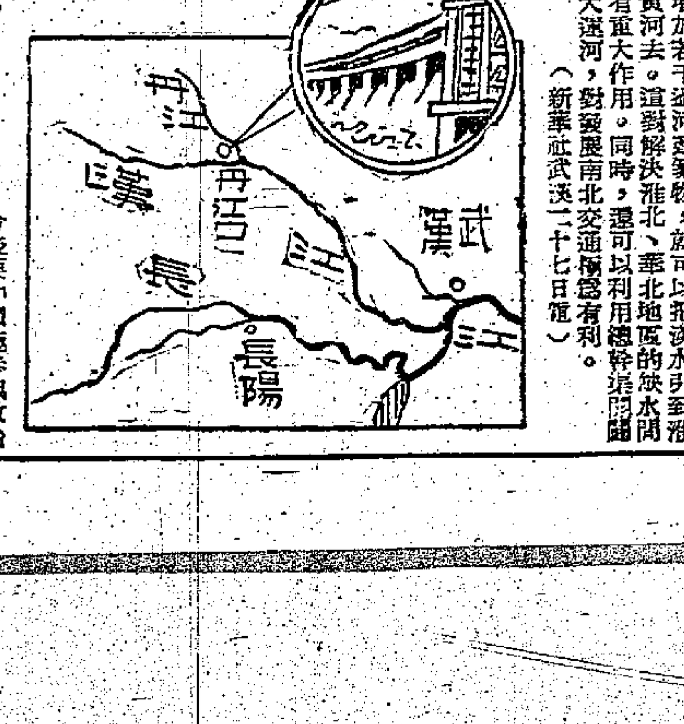

廣東一千多個公社 集體經濟不斷壯大

社辦工業畜牧業果園等收益多

【中國新聞社廣州通訊】廣東省一千一百多個人民公社集體經濟不斷壯大。公社所有的畜牧業、社辦工業、果園和各種農產品加工廠到處結出纍纍碩果。

全省各公社在開展多種經營中，大量發展農產品、畜產品、海產品等各式各樣的生產。興寧縣各公社九月份以前社辦林場只有四十七個，現在增加到九十一個，畜牧場由一百七十個發展到四百一十一個，集體經濟擴大一倍以上。普寧縣里湖公社發集大隊還開辦磚瓦廠、灰粉廠、榨油廠、釀酒廠和家禽種苗繁殖場，僅在三個月內就收益五萬多元。

歸僑、僑眷衆多的佛山專區各人民公社，利用公共積累資金大興水利，新建農械廠、農藥廠、運輸站、拖拉機站和社辦農場，促進了公社農業生產的發展。三水縣大塘公社和南海縣裏水公社，今年投資四十九萬元，興建了兩個電力排灌站，使六萬多畝農田實現了機械排灌。番禺南村公社和南海九江公社、裏水公社的社辦農械廠，一年來生產了小農具十六萬九千多件，製作了運輸船、艇、馬車、牛車五百五十多隻，支援農業生產。順德的大良公社，番禺的南村公社、石樓公社和花縣的花山公社、新華公社，已先後建成了社有的拖拉機站、機械排灌站、運輸站，共擁有拖拉機四十三台，抽水機二十部，汽車十一輛，電船、帆船七艘。南村公社還增添了機械工、汽車司機、拖拉機手、電器技工和建築技術工人共八百多名，爲逐步實現農業機械化準備力量。

各公社集體經濟的發展，爲工業發展和市場繁榮，提供了大量的原料和商品。據東莞、潮安、新會等十二個縣統計，十月份各公社共提供黃麻、蠶繭、茶葉等工業原料六萬九千多擔和大量豬肉、蛋品等，供應城市和工礦需要。

公社改變了農村面貌 粵二千多窮隊變富

獲幫助進行多種經營收入增加

【據新華社廣州二十六日電】廣東各地人民公社在改變農村面貌、引導農民走向共同富裕的道路上，顯示了巨大無比的優越性。在短短一年間，全省七千多個「窮隊」中，已經有百分之三十左右趕上或者超過了當地的富隊；暫時沒有趕上富隊的窮隊，生產面貌和社員收入的情況，也起了巨大變化，和富隊的差別越來越小了。據海南島東山、紅旗、南豐、大路四個公社的平均計算，去年窮富隊收入的距離，爲百分之八十四，現在，除已上升的「窮隊」以外，現有「窮隊」和富隊收入的距離已經縮短爲百分之五十八。而且，幾乎每一個公社現有的「窮隊」，今年的平均收入都已經超過了去年一般隊的水平，並且接近去年富隊的水平了。

各地人民公社成立後，發揮「一大二公」的優越性，組織大協作，幫助「窮隊」作了大規模的農田基本建設，從根本上改變了「窮隊」生產長期落後的情況。例如海豐縣紅草公社海湖大隊，全隊一千四百多畝依山面海的田，因爲缺乏水利設備，年年受到無雨受旱、下雨受澇、來受鹹的「三大威脅」，生產不穩定，產量不高。要改變這種情況，就得花二萬二千多個勞動日，築一條長達十多華里的海堤和其他各種水利工程。在合作社時期，因爲全社只有一千二百五十多個勞動力，無力興辦。今年，公社從其他各隊抽調了一千四百個勞動力，大幹二十天就把這一水利工程建起來了，戰勝了兩次特大的鹹潮和洪水，獲得了水稻產量比去年翻一番的特大豐收，根本上改變了窮面貌。

爲了幫助窮隊擺脫窮困，各地人民公社還千方百計的幫助這些「窮隊」廣闢生產門路，使農、林、牧、副、漁和工業全面發展，增加收入。例如韶關市郊樟市公社，一年來不但從生產資金和勞力上幫助光明大隊，解決了生產資金的困難，和修建了一條大水圳，解除了旱災威脅；還積極替他們找尋副業門路，幫助他們建立了磚瓦廠、打石場、水力加工廠、豬場和漁業隊等，經常把公社的木材運輸任務交給這個大隊。從今年四月到八月，這個大隊的工業和副業收入就達一萬五千元。

公社集體所有制經濟力量的壯大，是「窮隊」發展生產、迅速改變面貌的一個重要因素。今年，各地人民公社都從公共積累中抽出部分資金，大力幫助「窮隊」。欽縣大寺僮族公社天安大隊在公社的支援下，興建了那琅大水庫，根本解除了旱患，同時開闢了二十多項多種經營門路，收入大大增加，一舉摘掉了「窮隊」的帽子。去年，這個大隊每人平均收入（包括私人副業收入）只有四十一元，比全社每人平均收入少十二元，比那桑等富隊少二十二元多。今年，這個大隊的每人平均收入增到八十一元，達到富隊收入水平。

番禺地區社辦工業 今年收入逾五百萬

對改善社員生活起了大作用

【中國新聞社廣州通訊】番禺縣番禺地區社辦工業，對支援農業生產和改善社員生活起顯著作用。

公社化前，番禺地區鄉辦工業基礎很薄弱，到去年九月，僅有九十五間小工廠。現在，這個地區十四個公社，已有小工廠、工場共三百六十四間，比去年九月增加了兩倍。這些工業的固定資金已達四百九十六萬元，擁有動力機械二百零四部，總動力共有五千七百九十二匹馬力。

公社辦起工業後，對支援農業生產起了很大作用。到十月底止，各公社的肥料廠，已經生產了各種優質肥料四百九十九萬擔，使番禺地區五十八萬畝稻田，平均每畝增加肥料八百六十斤。各公社的農具廠和修配廠，也生產了一千八百多部馬車、牛車、手推車，二百一十艘大小木船，大大提高了各大隊的運輸效率；同時還生產了大小鐵木農具二十五萬多件，基本上做到農具自給；修配了一百零六台拖拉機。這些農具廠、修配廠還創造性地製造了比人工效率提高幾倍的豆類播種機、水稻直播機、快速收割器等新式農具三十八種。

公社辦的農、副產品加工工業，也爲多種經營開闢了極其廣闊的門路。南村公社的農副產品加工廠，十個月來就生產出價值二十七萬多元的大批加工產品。隨着這些加工工業的發展，許多著名土特產的產量，都迅速增加了。如南村的刺繡，石樓的龍蝦，黃閣的香蝦和蝦油等產品的產量，都比公社化前增加了千幾倍到幾十倍。

社辦工業的發展，還擴大了公社的集體經營。今年預計番禺地區公社各種經濟的純收入將達到九百九十八萬元，佔公社全部總收入的百分之十七·四；其中，社辦工業的純收入爲五百零七萬元，佔公社各種經濟純收入的百分之五〇·九。

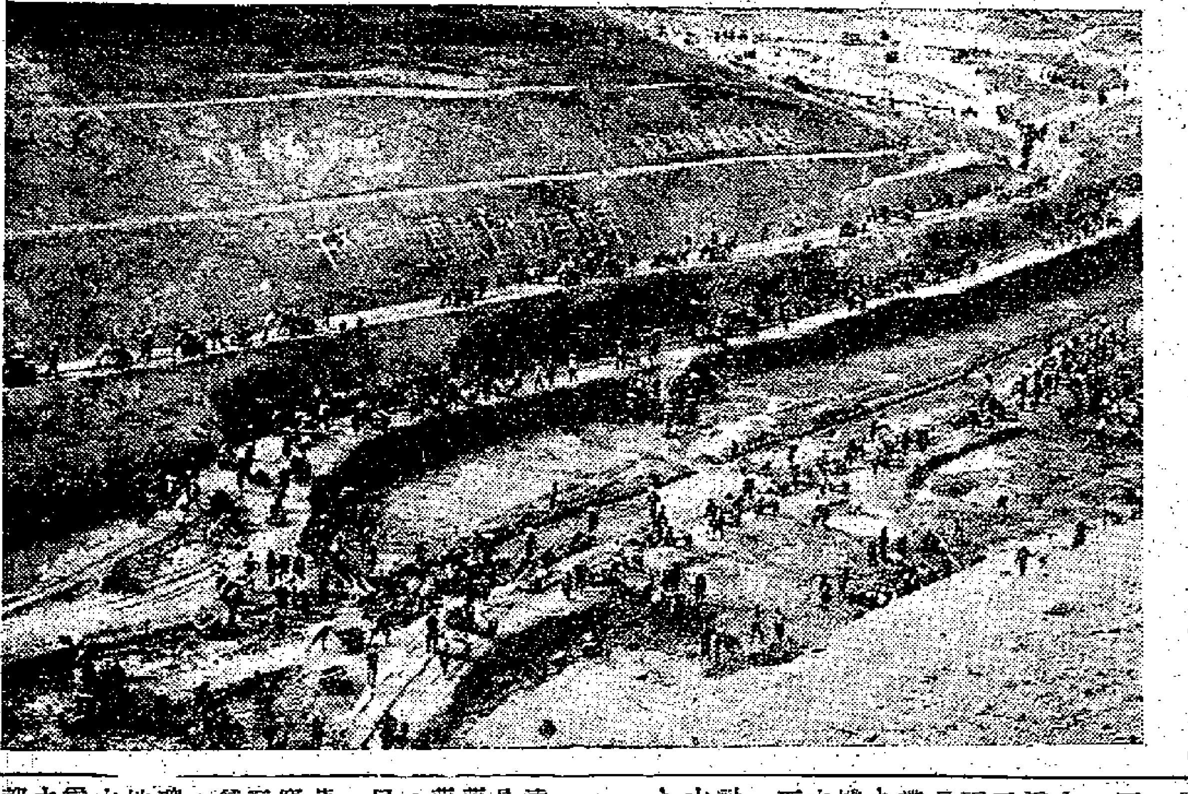

雷州半島青年運河北段工程工地一角（新華社記者黃國和攝）

山區的幹道

在惠紫五公路上

本報記者 江之左

在粵東的惠陽、紫金、五華三縣，有一條長達二百四十餘公里的公路把它們聯結起來，這就是惠紫五公路。它從惠陽的平潭起，縱貫紫金五華，經過紫金縣的藍塘、九和、紫城、中壩和五華縣的華陽、安流、橫陂、水寨、華城這些城鎮，解放以來擔負着紫金、五華兩縣物資運輸和人民來往的任務，成爲兩縣對內對外交通的幹道。

紫金、五華都是山區。在解放前，山區的資源沒有開發，田地較少，生產不發達，被人看作窮地方。現在不同了，人民政府領導人民大力開發山區，無限的寶藏被陸續挖掘出來，生產也日益發展，昔日的窮地方變成富庶之區。好像五華，許多大山小嶺蘊藏着的豐富礦藏，如雙頭的煤礦和石灰，長布一帶的礦產，以及龍村、梅林等地的木材柴炭等，幾年來都大量開採。這些物產大都通過惠紫五公路運輸出去。紫金又是物產極爲豐富的地方，尤以山上的木材和柴炭竹子等取之不盡，是粵東的木材基地之一。這些物產也大都通過惠紫五公路運出去，一頭運至香江扎排流出東江，再轉運到惠州或廣州；一頭運至五華的華陽或安流，再扎排或裝船至汕頭，供應城市建設和人民生活的需要。

入冬以來，惠紫五公路特別繁忙，冬季本來是運輸旺季，加上今冬副業生產搞得特別多，運輸的物資大爲增加。汽車運不完，兩縣人民利用各種民間車輛助運。民間車輛數量多，運量大，僅在十一月份，五華縣就運了一十二萬多噸物資，紫金縣運了一十六萬多噸物資，使山區人民增加了大筆收入。現在惠紫五公路沿線，到處停放着一堆堆的木材和柴炭等，汽車和各種民間車輛日夜不停的運送，呈現着繁榮的運輸景象。

紫金社社通公路

在解放前，紫金縣一條通車公路也沒有，交通非常不便。解放後一年，惠紫五公路即修復通車，成爲全縣的一條交通線。但是紫金多山地，兼之土地遼闊，僅僅一條公路遠不能滿足人民交通和物資運輸的需要。爲了開發山區經濟，從一九五七年起，紫金人民政府即着手大修公路，發展山區交通，到今年止，先後修通了紫金至河源、紫金至古竹、紫金至龍窩炮子，以及九和至烏禽嶺等條公路幹線，還有一些支線。這些公路都經過高山峻嶺，工程艱巨。

現在，紫金縣通車公路達到三百二十公里，全縣十二個人民公社全通公路，與鄰縣交通亦日益便利，昔日交通閉塞的局面完全改觀了。山區裏過去運不出來的物產，如寶山嶂的鐵礦，龍窩炮子的木器、柴炭等，現在源源不斷的運出來了，大大改變了山區的經濟面貌，人民的收入日益增加，生活一天天改善提高了。

水寨在建設中

水寨是五華縣的政治中心，惠紫五公路直穿大街而過。大街的兩邊一幢幢嶄新的樓房店舖，如百貨公司、人民銀行、郵電局、華僑旅社、食堂、運輸站、機械廠等，都是近幾年來新建的。現在仍在大興土木，積極建設。巨大的五華工農業展覽館和華僑戲院已經落成，屹立在公路旁邊，堂皇壯觀。

橫架琴江，聯系水寨東西兩岸的水寨大橋正在興工修建，人民長久的願望實現了。這座橋是一座永久性的石拱大橋，長達二百多公尺，橋上可容兩架載重汽車並駛而過，兩邊還有寬闊的行人道。橋孔寬闊，高挨河面，可容帆船通過。現在有五六百個工人在緊張施工，砌築橋墩。工人們爲了早日把橋修好，把家鄉建設得更富裕美麗，個個幹勁沖天，日夜不停，工程進展甚爲迅速，按照計劃一九六〇年四月底即可建成通車。那時，一座雄偉壯麗的巨型石拱橋，飛架琴江兩岸，橋上車馬飛駛，橋下船隻穿梭不絕，爲五華交通和水寨建設生色不少。

桂出動廿萬人 修公路疏河道

【中國新聞社南寧二十七日電】十二月份以來，廣西各地出動了二十萬人參加交通建設，新修和改善公路五十三條共一千五百八十八公里，修築大車道九百六十公里，疏浚疏流河道十六條共一百九十八公里，一些原來汽車不能拖掛車行駛的車道，修後都已能拖掛車行駛，不能通船的河段，疏浚後也揚起了白帆。大新縣每天有二千人出動修路，在短期內就使縣內的公路幹支線面貌煥然一新。少數民族所在的田陽縣也於十二月中旬發動羣衆修通了坡洪至洞蒿、那坡至巴別的兩條共長四十八公里的公路，實現了社社通汽車。柳州專區羅城縣曾出動一萬五千人疏浚牛鼻河。

海南島水產量 今年增六成多

上月底已超過二百八十萬擔

【中國通訊社海口通訊】海南島今年水產豐產，至十一月底止，全島水產總產量達二百八十四萬八千二百四十擔，提前一個月超額百分之八點三完成了全年任務，比去年同期增產百分之六十六點四五。此外，今年新建的魚蝦塘有五萬五千九百三十三畝，比去年擴大三倍多；淡水養殖放養面積達七萬六千九百一十五畝，比去年增加一倍。

目前正是秋冬汛生產的旺季時期，全區一千五百多隻漁船，遍布於北部灣漁場到三亞一新村漁場的遼闊海面上。儋縣白馬井公社的三十三隻紅漁船，在尖峯嶺外海七天內就捕魚一萬多擔，平均每隻船捕魚三百擔，產量比過去大大增加。

公社建起工業區

——記清遠太平公社廟崗工業區的成長

曾章

太平公社是清遠縣華僑比較多的一個僑鄉，它距離清遠縣城十八公里，公社所在太平墟不遠有個地方叫廟崗，是公社工業區。這裏過去是個野草雜木叢生，鳥獸爲窩的荒蕪山崗。去年建立人民公社後，這個荒蕪的山崗已建立起十三間工廠，成爲機器隆隆的公社工業心臟。這裏的歸僑僑眷在工業區的建設中，也貢獻了一部分力量，他們不但在人力上積極支援，而且還投資了近二萬元的資金，興辦各項工廠。

荒蕪山崗上 起多種工廠

解放前太平墟僅有製造鋤、木器、鐵器等小手工業，一間工廠也沒有的。在解放後的一九五七年的春天，興辦起第一間小型的「太平鄉製肥廠」。人們雖想擴大規模，增加生產，但那時還受高級農業生產合作社的資金少、人力不足等條件所限制，不能發展較大型的工業。到了一九五八年工農商學兵相結合的人民公社成立了，顯示出它的一大二公的優越性，解決了在高級農業社時不能解決的困難，因而太平公社建立後，執行了工農業生產並舉的方針，僅僅一年的時間，便在荒蕪的山崗——廟崗上，建立起社辦的鋼鐵廠、農具廠、農藥廠、肥料廠、玻璃廠、紙廠、陶器廠、碾米廠等十三間工廠和發電站、拖拉機站，以及一個建築工程隊；生產大隊辦的農具修配廠亦有十三間，肥料廠十九間，農副產品加工廠一百三十二間，實現了隊隊有工廠。

引水上坡 爲民造福

太平公社工業區——廟崗，是綜合利用水力、大辦工業、大搞鋼鐵生產而著名全縣和全省的地方，但廟崗原來是個荒蕪的山崗，既無河流水源，亦無山塘水庫，廟崗之所以能綜合利用水力，就是太平公社的廣大勞動人民發揮了敢想敢幹的精神，大膽開了一條長約一千五百公尺，寬三公尺的水渠，將原來的水位提高六公尺，把秦皇河的水倒流引到廟崗坡頂，這是個宏偉而又非常艱巨的工程。現在全公社一百五十四部水輪車全部是用水力帶動的，利用水力帶動八十四馬力發動機建成兩個能發電四十五瓩的水電站。

工業支援了農業

太平公社工業迅速發展後，對支援農業生產的發展起了巨大作用，去年人民公社化後，一年來生產了生鐵五百六十七噸，土鋼二百六十噸，木炭二千七百噸，農具一萬三千八百件，今年一月至八月又生產出農藥二十一噸，打禾機五十五架，深耕犁和步犁七十五部，手推車和牛車三百零七部，滾珠軸承二千六百一十七套，其他農具三千零四十五件，青瓦三十五噸，熟料水泥七十七噸，同時還生產出農民生活必需的肥皂十噸，雨帽一萬四千五百件，新產品共增加了九十八種。社辦的一切工業，都是爲了農業生產而服務的。

隨着工業生產的不斷發展，工人生活亦迅速提高，解放前一年，平均每人每月工資只得十六元七角錢，解放後一九五〇年，每人每月平均工資上升到二十二元四角錢，比解放前提高百分之三十四，農業合作化後的一九五六年每人每月平均工資三十七元，比解放前提高三倍多，大躍進、公社化後，工人工資提高更多，一九五九年每人每月平均四十二元，工人的生活福利同樣也有很大的發展。

南海九江公社 塘魚大量增產

【中國新聞社南海通訊】南海縣僑鄉九江人民公社塘魚豐收，蠶業也有很大發展。

九江自去年成立公社後，先後出動一萬一千多人大力整修魚塘，使全社四萬四千多畝魚塘的水位，普遍從二、三市尺提高到六市尺，塘魚養殖量激增。今年一到十一月共產塘魚二十萬三千擔，比去年同期增產百分之三十四。公社新建的魚苗繁殖場，建場後共裝鯇、鯽、鯉魚花一億零六百多萬尾，孵化鯉魚二億四千多萬尾，滿足了全社塘魚繁殖的需要。

九江公社培育蠶種工作有新發展。一年多以前，春秋兩造所需白蠶種都要從江蘇、浙江購進，成立公社後，建立了新型的蠶種繁殖場，所需蠶種全部自給。最近，九江公社還初次育成一批質量良好的華東蠶種，將供給新邊發展蠶桑事業。

華僑學生抗議印尼迫害華僑

海南島海口市華僑中學學生於十二月十三日集會，擁護陳毅外交部長的建議，全面解決印尼華僑問題。與會者羣情憤慨，一致發出抗議，要求印尼停止迫害華僑的暴行。

民間醫藥談

土法治霍亂

交通不便的鄉村，救治「霍亂」症的方法多是用「焦鹽湯」，此湯本來是一條古方，炮製方法是用生鹽約兩大湯匙，燒烘或鑊炒至炭焦，而後加入兩大碗清水，急火煎取一碗，澄清給病者飲用，救治霍亂症頗有效，就是服之不能治愈，亦不致使病加重，俾得爭取時間去請醫生。關於土法救治此種危險病症，李君曾對我說過一段往事：

他說：「在抗戰期間，在某地衛生院工作，一日，天氣太熱，人員十數人，晚上一班同事還用紅豆煲粥代飯，在院前的草地閒談，其中一位同事忽覺肚小痛，同事還笑他吃得太飽，要他快去吃幾片消化劑，他吃了消化劑之後，不只肚痛沒有減輕，在很短時間內，就瀉了好幾次，且有作嘔現象，隨着發生水瀉，作嘔也嘔不出什麼來。至半夜，病勢嚴重起來了，與他同一房間的同事乃走來告我，到他的房間看見病者面色灰白，雖然發病小時間，形狀已消瘦很多，我對同事說，他患的是霍亂，快合力救治，於是給他注射及服用其他藥劑，仍無效果，當時藥物很缺乏，好的藥劑已用過了，病者更辛苦，頻頻作嘔吐，下瀉情狀更甚，自問再無辦法了，可是該處是窮苦的農村，不只無中西藥房，連買一些普通藥油亦要到很遠的城市才有得買，我乃召集各同事，商量用甚麼辦法救治病者。

「其中一位火伕是本地人，他知有一位鄉人懂得救治，便叫他去叫了那位鄉人來，鄉人說是霍亂症，可用『屎渣』炒過煎水給他飲，就可能有救，我乃問他屎渣是甚麼，他說要藥房有得賣的，但爲着救急，新鮮的也不妨用，便帶我們去尋些回來。伙伕遂解釋，鄉人之所謂『屎渣』，實在是『尿渣』，即是『人中白』，而『人中白』是中藥，我想，人中白是一種中藥，藥性我雖然不知，而且相信可以無妨，在此無辦法中，只有一試，鄉人乃去設法取新鮮的人中白回來，用鐵鑊炒焦煎水，澄清給病者飲，因病者當時已有些昏迷狀態了，飲後，作嘔情狀果然大減，下瀉亦好轉，鄉人主張再飲一次，同事的霍亂症遂痊愈了。」

這種「尿漬煎水」救霍亂土法，可能與「焦鹽湯」都有「分清降濁」的功能，蓋分清降濁，是中醫治嘔吐腹瀉症的一種方法也。

漂白牙籤法

硫磺能燻白東西何故

胡明先生：

漂白牙籤的最簡易的方法是用硫磺燻白，用清水將牙籤沾濕，放進一個箱子裏（這個箱子不需密閉），然後在箱子裏燃燒硫磺，這樣，經過相當時間後，牙籤就給漂白了。它的道理是這樣的：硫磺燃燒時生成一種無色的氣體，叫做二氧化硫，是一種具有刺激性的奇臭，很易溶解於水，在攝氏十五度的溫度下，一個體積的水可溶四十七個體積的二氧化硫。它溶解在水裏，跟水發生化學變化，而生成亞硫酸。亞硫酸能取有色物質中所含的氧，或使有色物質還原而與新生態的氫而與之化合，使成爲無色，因此，物質就給漂白了。這種漂白作用跟漂白粉不同，後者是使有色物質氧化而褪色，前者卻是一種還原作用。凡經過硫磺漂白的物品，如果長時間地放置在空氣中，又能逐漸被重新氧化，而恢復原來的顏色，這就是硫磺漂白的一種缺點，但硫磺是一種廉價的原料，所以這還是一種簡便的方法，現在已普遍地應用。你不妨試試。（惠）

小販新例分五類

實施後小販覓食更難

各類商業牌照

有關小販牌照種類和收費辦法，上兩次已談過了。但現行辦法可能不會維持多久，因爲市政局擬定一個「小販政策報告書」，隨時可付諸實行。該報告書主張將小販分爲五類，即：一、以街市顧客爲營業對象小販；二、在市場以外營業的小販，但不包括以下三類：三、熟食小販；四、流動小販；五、橫門檔或倚牆小販。

這裏最值得注意的是，橫門檔過去向不領小販牌，而且歷年均有商業登記，將來一變而成小販後，不僅牌費可能比商業登記高，且管制亦將加嚴，甚至裝修大小也要來一番限制了。

而報告書提及的流動小販，內容與此刻的流動小販也大異其趣，將來此類小販只允許售賣報紙和磨刀磨剪等，其他行業的流動小販如何處置，報告書中並無具體辦法擬訂。

關於第一類，亦即街市附近現時已有的街市固定攤販，但現時的街市和市攤販除賣小菜、鹹魚和油鹽醬醋之外，也有出售水果、布草之類東西，將來新例實施，後者便有可能奉令遷移，把位置讓給別的街市小販了。此外，街市攤販規定不得售賣雞、鴨、魚、肉，因爲這類營生另有市場特別牌照。

關於第二類，即現行一般固定攤位攤販，營業範圍亦與目前無異。

除了對「市容」有所「整頓」之外，這個報告書縱觀對小販的，似乎無任何利益可言，相反的，數以萬計的流動小販將如何處置，也頗使人疑惑，報告書既不允許流動小販存在，又不能讓他們成爲固定牌販，其結果只有使他們生計更難。但無論如何，局的報告書已呈交港府，相信不久就會付諸實行了。（下）

服務版

傷風有四種

曾寶

身體着涼最敏感是鼻子

當你從溫暖的屋子裏驟然跑到戶外，被涼風「拍着」的時候，便有可能過一會兒工夫，發生打噴嚏的現象，打哆嗦，或者還流鼻涕、咳嗽。人們通常就在這種時候，就說是「傷風」。其實，這並不是真正的「傷風」。引起這種現象的原因，是由於我們的鼻子是全身對溫涼感覺最靈敏的部位。不管身體哪一個部位受冷，必先由鼻和喉開始，同時也是引起「鼻傷風」和「咽喉炎」的一大原因。而且「鼻傷風」和咽喉發炎時病毒最容易乘機鑽入人身。學者們都認爲：擊退鼻傷風和咽喉炎是預防「真正傷風」的第一仗。方法是當鼻腔不痛快的時候，趕緊用熱毛巾騰蒸鼻孔，早些入睡，轉天就會好。

由病毒引起的真正的傷風很多，一般可分爲四種：

一、普通傷風，也叫普通感冒。這種感冒一般不發燒，它與急性鼻炎症很相似，感染後能潛伏一二天再發病，病的時間十二三天就可以恢復健康。多季爲最多。

二、熱性感冒，也是傷風的一種。這種病一年四季都可能發生。發病之初，先是咽喉紅腫，兩眼看東西模糊，重者能發燒四五天，也有引起結膜炎的可能。一般潛伏期爲五到六天。

三、流行性感冒，分做A、B、C三型，每型又分許多種，但不管哪一型哪一種，都有流行性的特點。發病的症狀是：發燒、全身痠、肩腰痛、咽喉發紅、咳嗽。發燒四、五天後體溫開始下降，感染後的潛伏期短，一般一二天即發病。如果注意不夠，最容易得氣管炎、肺炎、肋膜炎、中耳炎等並發症。發病的年齡多在五歲到十歲和二十五歲到四十歲之間。

四、異型肺炎，也是由於大型傷風病毒之類，它從呼吸道向肺部伸延，引起肺炎，它的特點是發燒時間長，咳嗽很厲害，可以連續一個星期左右。

儘管傷風的種類這樣多，症狀這樣嚴重，但是人們完全可以預防它，如使室內空氣保持清新；注意寒暖；注意飲食，多吃蔬菜和水果；要鍛鍊皮膚的耐寒力，如用冷水摩擦、游泳、日光浴和戶外活動等等；特殊的鍛鍊請醫生指導。（丙）

捕捉螃蟹

蟹的繁殖過程

蔡其先生：你問關於蟹的問題現答覆如下：

螃蟹橫行，動物界僅此一家。原來，它的節肢只能向兩旁伸縮，但何以形成這種偏向，科學家尚在研究。不過，已看穿，螃蟹並非「無腸公子」，只是它的腸子短而細，不易通過，要不斷嘔出渣子來。

中秋時節，雌蟹解去盔甲，體軟如綿，好與雄蟹交配。到了「寒露」，蟹大體肥，宜乘機撈捕；否則，它便潛入江海口下蛋去了（海裏敵人多，雌蟹常揹着那擁有大批毒刺的海葵覓食，讓海葵充任它的打手）。雄蟹則要等到來春，女們來接班時，才下海去。

民間捕蟹多妙法，夜裏舉火照，個個束脚就擒。白天，利用它們喜歡搏鬥的特點，只消一根竹枝撥入蟹洞，就能「拖」出；但如果只抓住大腿，它卻會掙斷而逃，還能再生新爪。

螃蟹是多種病蟲（肺吸蟲、薑片蟲等）的宿家，要是沒把它煮透，就吃下去，害可甚大了。「談蟹」柿相剋，是有經驗之談。因爲蟹肉含大量蛋白質，但柿子含單寧，遇到柿子便凝結在胃中，腐敗生毒，引起吐瀉。蟹血不含血紅素而含血綠素，味道奇鮮，又很營養。

求職

▲粵籍男青年，廿四歲，現求工廠練習生、藝成工、寫字樓什役、百貨店員、炊事等職。刻苦耐勞，請函西區第二街廿二號松記轉與偉棠。

▲華仁英文中學畢業，曾任銀行、商行高級文員，有多年補習經驗，欲求上門代讀友補習中文、英文、文法、國文、會話、數學、珠算、會計及打字等科，有意者，請函大道西一百零五號三樓黃君洽。

小便打冷戰何故？

劉啓先生：

你問在天冷的時候小便，爲什麼會打冷戰？

水在人體內有平衡酸鹼度、調節體溫、排洩廢物等生理功能。小便就是從體內排出水分的一種方式。排尿的時候，會使體內的水分暫時丟失一部分，也損失少量的熱，因而暫時地影響機體對外界的適應，尤其是走出溫暖的屋子到較涼的地方小便，這種時候，往往會打冷戰。打冷戰是一種有關神經反射現象，這種反射是由體內水分熱量暫時失調產生的，所以打冷戰頂多不過一、二下就完了。（臨）

鑑頻器電路

科學常識

此外，現在還流行一種所謂比率鑑頻器的新型電路，這種鑑頻電路，基本上和一般的鑑頻電路一樣，也是用兩組次級電感耦合回路組成，但是多了一個高頻扼流圈（在實際電路上多數用一只兩萬歐姆的電阻代替）。鑑頻器的輸出電壓經過電阻R和一只〇·〇〇二的電容器組成的電路加到低頻放大器中去，這在調頻接收機中是很普遍的電路，它是用來削弱高音頻以減低干擾，這樣就使發音時不致失真。

調頻接收機也可以和調幅接收機一樣，可以在前級加一級高放電路，也可以作成超外差式電路或超再生式電路。有些調頻收音機使用一只雙三極管來擔負高放，另一只則擔任變頻和本地振蕩的工作，經過變頻過後的中頻級，當然不是如普通超外差收音機一般的四六五千週等中間頻率，而是頻率要高達十兆週左右，通常是中頻放大和限幅同時用一個管擔任，經過限幅後的中頻，輸入鑑頻級檢波，再移到低頻放大級，便完成了接收調頻廣播的主要程序。

由於調頻收音機接收的是超短波，因此在製作的零件上要比調幅收音機中所用、只是處理中短波的的各種零件在質量上要求得更高，如調頻收音機中的線圈的支架和電子管的管座，一般都是採用瓷介質的，線圈的繞線和隔離都需要經過特別處理。爲避免線圈集膚作用而受到的損失，多數採用較粗的鍍銀線。

在香港，由於調頻廣播還沒有開放，現成的整套調頻收音機的零件現在還無法能全部買到，但相信不久之後，隨着調頻廣播的開放，便可以出現於市面。具體的裝製需要到本港調頻廣播之後才能實際接觸到。

以上所介紹的只是大概的情況，各位愛好無線電的讀者要深入研究的話，可以自己去中外文書店去找尋這類的書籍，像日本出版的「FM回路集」本港已有發售。國內的無線電書籍雜誌也有調頻廣播的介紹。調頻廣播是近年來新興的廣播，它的出現，爲廣大的無線電愛好者提供了廣大的研究園地。（三）

·李陵·

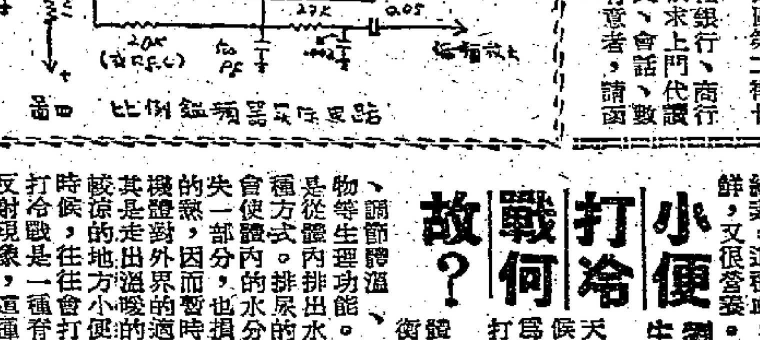

圖四　比例鑑頻器實際電路

新聞故事　雙城大盜

呢一回　好色貪花　活劉備酒家落網　走路不及　打不死艇上就擒

話分兩頭。且說到B城偵察的警探黃，是個短小精幹的腳色，過去做過不少複雜的警匪案，這番當局派他到B城去，自非沒有道理。可是幹探如黃某，到B城偵察將近一旬，也只摸到匪夥的影子，匪首爲誰，匿居A城何處，仍無線索。

黃某爲掩蔽身份，每天在B城花天酒地。一日在賭場門口又碰到「一通天」經紀，對方原來跟去，暗示有話告訴黃某，兩人閃身到僻靜角落細說。原來「一通天」經紀告訴他，那批珠寶即時可以看貨，要黃某馬上跟他上車就跑。一會兒，兩人到達[illegible]酒店。剛坐下不久，果然有人送貨上門，揭開一看，裏面赫然爲A城報失的巨鑽、翡翠等飾物。問「一通天」經紀要價多少？主人爲誰？送貨之人鬼鬼馬馬，表示此刻不能議價，如合意時，可到A城找貨主談論。

黃某知話中有因，馬上表示同意，向他們要了一個地址，約定時間，期夕便買棹返A城、剛上碼頭，即致電探長，告知原由，同時請派員暗中掩護。諸事妥當，黃某遂單人匹馬，依指定地點探入虎穴。殊不知該處是一間拆卸中的舊屋，自然沒有人居。黃某踏然若失，欲待離開，背後被人一拍，原來是個道友形的人物，不知何時閃在一旁，細聲說：「老細，話在××酒家等你。」黃某會意，……其時茶市正旺，人頭湧湧，……暗暗吃驚，因不知誰是匪徒，……侍者泡好茶，一個西服煌然的人物……略作招呼後，便坐了下來，剛欲交談，……聽電話。黃某見兩人落樓之後，却許久不見回來，……一個便衣探員匆匆跑來告訴他……「原來是怎麼一回事？」……也秘密跟蹤那房車來了。不久，……便衣警員……被匪夥認出了，從後門逃走，大家空等一場。

黃某遙叫可惜，只好與衆人細搜那獨房，乃驚然發現兩枚玉鷄心，那乃罪證。

黃某另找來一批散腳線人，大家分頭訪問，不數天也就獲得隱約的答案了。原來活劉備揮霍無度，最近又滾上一個紅舞孃，舊車生意早已「蝕極」，重操故業甚有可能。至打家刼舍勾當呢，活劉備曾有個拜把兄弟甚爲了得，此人在外埠出生，曾犯案被解出境，前兩年潛回，被判入獄，最近刑滿出獄，如果舊七改行，恐與此人不無關係。因此該案關鍵在於活劉備的把兄弟刑滿何去，因此人別號打不死，曾致底死案同生，兼且槍法如神，戴假面具劫匪十九就是其人。

末後，探長又供給黃某一條新線索，說活劉備原是世家子，少年不學好，交結南派舊七，方才習得一手絕技。其父屢次勸阻無效，生怕被兒子連累，乃登報脫離父子關係。推活劉備仍不時到老父經營的商號要錢，或遷返家向母親、兄弟磅水。然後置身舞場、夜總會充闊佬。

黃某再費二十四小時偵查，纔知活劉備之父經營的商號，那是一家頗具規模的飲食館，掌櫃的亦爲劉家親信。黃某先與數夥伴在店中飲茶，半晌，乘人不覺，便閃身跑到後面，自讚身份，要求對方合作，如有話說，活劉備電話來任何要求，請他立即到此，屆時自有話說。劉掌櫃頗感驚訝，向黃某辯說，活劉備早從新做人，警方案件或與他無關。但他拘不過黃某，警方並禁制任何人通風報信。過不多時，活劉備果然打電話到店中要錢。掌櫃如言，着他立即來取。未幾，活劉備眞的駕車來了，車內還坐着一名舞女。老黃等數人一同拔槍，將對手制服。細視那人像貌，正是週前在酒樓會面的西裝客。

活劉備猶欲狡辯，自謂不揸槍，一切案件與他無關。然則案子爲誰所幹？這回活劉備顯然不够義氣，開列了一張名單，把兄弟打不死赫然在內。他又通知警方，兄弟們因風聲甚緊，當晚在某一地點碰頭，準備接受一批遣散費到B城避風，如注意某處和某一艘帆船，必有所獲。黃某核對帆艇號碼，原來正是行走A、B城間的運金船。打不死等登船之前，卒被警探制服。因爲他們準備「走路」，所以沒有攜械在身，否則A城勢必又有一幕驚險緊張的警匪大戰，供人作茶餘酒後的談話資料。（完）

·夏侯樺·

製衣廠商會再表示態度
反對任何輸美限額
致函輔政司詳述兩次與祁恩斯會談經過
要求港府主持公道勿違背公意

【本報訊】美國商務部助理部長祁恩斯，本年兩次來港，企圖使香港製衣輸美協議達成限額，本港工業界對此多表反對。香港製衣廠商會於本月廿三日函港府輔政司詳述對此事件經過，表示堅決反對限額，及籲請港府主持正義。該函全文如下：

一、香港製衣廠商會根據社團法例，於一九五四年五月廿七日註冊爲職業社團，現有會員二〇五家，均屬製衣廠商。

二、約在本年七月，獲悉美國商務部助理部長祁恩斯將於最近之將來到港，本會選出代表三人，與港府就有關製衣輸美問題，作一般性討論。代表姓名爲：林根成，本會理事長；李震之，本會會員；蔣森，本會會員。

三、於本年七月十六日，以書面將選出代表通知港府工商署。

四、在上開函內，由本會列舉有關問題，請爲考慮。

五、隨後，本會代表於本年七月十八日與工商處長作一般性討論，惟未作任何決定。

六、在本年七月二日，本會理監事會組成特別輸美業務協進小組委員會。此小組委員會有委員十一人，其目的係推進輸美業務。十月三十日，工商處長曾召集小組委員會會議；由工商處長以備忘錄內容某種建議，交與特別小組委員會，以供本會考慮。

七、此等建議，經本年十一月七日理監事聯席會議討論，一致認爲工商處長之建議，與本會十一月十六日致工商署函內提議不符，並請該處應予撤銷，由理監事會另作討論。上項決定，於本年十一月十日函知工商署，在函內並請求工商署以美國製衣產銷總數量通知，迄今仍未獲得該項資料。

八、本年十一月十六日有八家廠號，內中有七家係本會會員及小組委員，包括美商萬邦有限公司，來函「要求本會限於十一月十八日以前答覆，須決定能否將有關港美間自動承擔一切事宜，授全權予小組委員會辦理，該小組委員會之決定，即爲最終決定」。

九、此函爲不能遲於十一月十八日正午十二時答覆之最後通牒。

十、此種斷然函件，經本會十一月十七日第六次理監事聯席會議討論，決議如下：

「小組委員所擬定之香港製衣自動限制輸美草案，未經本會討論決定前，有關港美間自動承擔一切事宜，停止授予小組委員會全權辦理，並函復八廠號知照。」

十一、及後，本會代表於本年十一月十九日與祁恩斯舉行會談，翌日——十一月二十日，本會第七次理監事特別聯席會議，決議如下：甲、不提出有關自動限制輸美草案；乙、輸美業務協進小組委員會無繼續存在之必要，即日解散，以後個別會員之行動，本會不負責任。

十二、第七次特別理監事會之決議，經十二月七日會員特別大會複決，對有關自動限制之提議，堅決反對。

十三、本會與祁恩斯在會議上之距離至爲明顯，本會希望能明白本會方能代表製衣工業，因本會係由香港製衣廠商依法組成之團體，只有理監事係可以按照本會辦理會務。

十四、有關限制出口之利害問題，本會欲舉出本年十一月十九日與祁恩斯會議所提出之題目：㊀美國每年成衣生產數量；㊁美國每年輸入成衣數量；㊂由港每年輸美成衣，與美國每年產銷及輸入成衣之百分之比；㊃由港輸美成衣有無轉口；㊄何種港製成衣係有「危險性」。

十五、須祁恩斯注意的，祁恩斯拒絕答覆上述任何問題，本會既不得到此種答覆，本會或香港政府均不能估計香港輸出成衣對美國傷害之程度，祁恩斯不願意供給本會所欲得之資料，使本會推斷傷害程度不甚重要，因此，理監事聯席會議及會員特別大會均決議反對任何自動限制。

十六、如以港英棉業協議爲例，可同想英棉業局不堅持限制香港製衣輸出，以對英之情形而論，本會未見有若其他國家加以任何限制之理由，尤其是向各國呼籲自由貿易之美國政府。

十七、本會認爲任何方式之限制，表面上雖稱爲自動，實在均屬壓迫，上開各項決議案已清晰說明本會代表香港工業，堅決反對任何壓迫。

十八、本會更認爲造成先例以招致其他國家效尤，甚屬不智，如今日製衣輸美受限制，他日其他國家亦可要求限制。

十九、本會認爲持不同意見之廠商們（以後稱爲少數集團），對輸美貿易數量可能較佔優勢，但與全部輸出數字比較，則其比率極小，所以懇切提出彼等無權代表整個製衣工業，及以自動限制形式來約束整個工業，傷害大多數同業。

二十、對少數集團違反多數決定之反叛行動，及尋求建立一個獨立組織僭稱代表香港整個工業，本會予以強烈譴責。

廿一、如港府支持採用自動限制政策之少數集團組織，將有如下之嚴重後果：

㊀必致加甚少數集團與大多數之分裂，並使其他工業同樣發生糾紛。現在，本會會員有輸英、輸德及輸其他國家者，爲實現其預謀，可對其所輸出之國家成立新組織，每個新組織將尋求與某國家成文自動限額，結果，製衣工業將可能出現五、六個團體，倘港府任由此種分裂之行動發展下去，現有工業團體可能面對分裂，無論何時，在每個團體內，均可以爲個別權利，反對大多數？

㊁如本會現在對外國壓力屈服，將招致其他國家效尤之惡例。

廿二、本會認爲任何限制成衣出口，不只影響製衣工業，亦影響全港工業。各代表本港重要廠家之社團，對本會此一意見，均有同感，並經通知本會，支持本會反對任何限制出口，及知悉分別由港府或報紙表明其立場。

美國無理限制港貨
各大社團一致反對

廿三、以下係支持本會政策之社團表：㊀香港中華廠商聯合會（參考見其十二月十四日致閣下之函件）；㊁香港中華總商會（見本年十一月廿日該會會員大會議之報告，刊在十一月廿一日中文報紙）；㊂香港織布同業公會（參考本年十一月廿八日該會致工商處長函）；㊃香港棉紡業同業公會（見該會主席在十一月廿四日南華早報刊出之談話）；㊄香港棉業商會（參考本年十二月十八日中文報紙）；㊅香港華商織造總會（見該會本年十一月廿三日在中文報紙刊登之該會聲明）；㊆香港布廠商會（參考本年十二月十八日該會致工商處長函件）。

最後並須聲明，本會之代表與少數集團之代表，於本年十二月十六日，由財政司召開會議，並由財政司任主席。

財政司態度奇特
竟要港商屈從限額輸美
公然支持少數集團行爲
還要擔任限額行政管理

廿四、在會議席上，財政司說明除非製衣廠商同意對美自動限制，否則美國政府將自己施行限制，財政司並表示借本會內多數與少數之分裂，並謂此種分裂之意見如不能調協，港府將支持少數集團行動，與美政府商談自動限制，並準備步驟，擔任自動限額之行政管理。本會理事長在表明本會立場之後，並要求得知少數集團所提出之自動限制草案內容，此項請求，爲少數集團領袖斷然拒絕，會議遂在少數集團領袖表示彼等只要行動，及不認爲有繼續討論之必要情形下無結果而散。

廿五、現在事件如此僵持。

廿六、在財政司會議之後，本會於十二月十七日舉行會員大會，經理事長將事情始末全部報告之後，大會一致決定，堅持反對任何方式之限制。形成本會目前之大原因，是通過上述決議之本會確證，目前並無足以證明美國政府能片面執行限制之證據。

廿七、即使事實上片面限制係在計劃中，本會願提醒港府，英政府在港英棉業協議時，曾作保證，曰：「將堅決反對其他國家片面限制港貨入口」。

廿八、本會以爲充份表明其反對任何方式限制之觀點，不論爲自動或其他，並希望當局在未有美國實施片面限制之具體事實時，勿支持少數集團之策略，並避免貿然採取限制行動。估計美國政府如須施行任何限制，必將爲全面性而非獨對某一國家，在現階段犧牲香港工業利益，以滿足美國部份服裝商人之利益，本會以爲係屬自殺政策。茲特最後申述，如港府在未能確知美國政府將採片面行動之時有所行動，只係裨益企圖運用已往紀錄酌取巨額配額之少數製衣廠商，對於全港工業之損害，實屬無可挽救。

歲晚盜賊愈形猖獗
又一住宅昨遭打劫
全家外出三劫賊乘虛撬門而入
女傭回家被劍仔指嚇關入廚房

【本報訊】年近歲晚，盜賊更形猖獗。繼前日銅鑼灣霎霎道一間住宅發生竊案後，昨日碼頭角道與仁街又一住宅遭三賊打劫。竊賊都以住客全家出外之際下手，盜竊方法如出一轍，值得各區居民警惕，及早提防。

昨日下午三時二十分左右，碼頭角道與仁街一幢八層大廈的四樓發生……許，女傭亦出外買菜，回來後，就見大門半推，甚爲驚奇；她推開一看，赫然有人用劍仔指嚇她入廚房。三條大漢繼就在房內搜索，至三時許始下樓逃走。女傭至此方從廚房奔出，到事主弟弟家報訊，然後報警。據說損失飾物金錶仔、金鈕扣、吠夾等及現款一百餘元，共值二百八十元。

一宗[illegible]行劫案，附近街坊稱，有三個男子，其一持有劍仔，從上址樓下逃跑，……女傭的弟弟……報警。……[illegible]

怪哉，財政司之言！

迫使廠商限額輸美問題，昔日祁恩斯剛走，人們就指出：以後各方面的壓力還會接踵而來。如今，從美國政府到本港美資廠商，都一一證實着這句警語的正確性。

奇特的是，港府財政司竟也說出了要廠商從美國限制的話。財政司顯然忘記了，當年港英協議限額時，英國都承諾了些甚麼。難道財政司有意幽英國政府一默嗎？眞是怪哉！

限額輸美，對香港有百害而無一利，本港輿論一致反對，可是財政司爲何却贊同並且落力促成呢？難道有甚麼看不出來的「好處」？

人們思疑是否財政司失言了。好在製衣廠商會已去函府輔政司，呼籲主持正義，不要犧牲廠商利益。要是確爲失言，從此改過，尚未爲晚。人們盼望港府，冷靜地考慮一下，損港商而利美商，違公意而採孤行，到底合算不！

方歸

今年運日毒品總值
共達四千餘萬美元
主要來自香港其次爲冲繩老撾

【合衆國際社東京二十七日電】日本警視廳及海關當局爲消除日益猖獗的毒品走私入口，將要求有關外國當局共同合作，以肅毒氛。警視廳於二十六日宣佈，一九五九年頭九個月中，日本共破獲了一千一百五十一宗非法販賣走私毒品的案件，逮捕了大小毒販一千三百卅四人。這一數字比去年的販毒案件和被捕人數稍有所增加。

警察當局說，一九五九年，共有價值四千〇六十三萬二千美元的各類毒品流入日本，被當局所破獲而沒收者僅佔五分之一，其餘五分之四的毒品，則經由各式販轉售予約爲數四萬名毒君子之手。

警方說，日本毒品最大的來源之一，是所謂「香港線」，此外，如冲繩、老撾也是毒品的來源地。日本當局將要求香港、冲繩、美國及其他國家的警察及海關當局，加強合作，清除販毒活動，因爲日本警察當局感到僅是日本單獨努力，是不能夠奏效的。

利用美軍郵局走私案台十八人判囚

又訊：台灣消息：美軍利用軍郵局由香港走私往台灣，後來被揭發。案中牽涉的走私分子邱龍銀等十八名，除有三名移交其他「地方法院」審訊外，其餘在前天在台北「地方法院」被判決。

案中被告於一九五八年十一月至今年十月間，勾結在港走私分子，由美軍第三二八一軍郵局第六一零零作戰組一等兵魏泰特乘來往東京、香港、台灣之便，攜帶大批手錶、衣料、洋參等貨物，用飛機運入台灣，前後六次，計內裝衣料的皮箱十餘隻，手錶數百個，洋參十多斤。

邱龍銀判入獄三年，李依培、孫德祥各判入獄二年六個月，林金仁判入獄一年六個月，盧榮華、邱龍松、李國發、李國財、李國欽、萬錦堂、曾錫昌、馬清洪、賴朝田、陳德楨、林新士各判入獄五個月。另三名走私犯林覺生、邱龍泉、蕭木分別移交基隆及台南法院審判。

美國限制港貨
違反貿易自由
出口商唐賓南發表談話

【本報訊】就美國企圖限制港製品輸美問題，華資出口商、高技洋行有限公司總經理唐賓南昨發表談話稱：「香港貿易，在一九五九年一般情況言之，都是好轉的。根據世界各地的資料與報道，展望一九六〇年的世界經濟與貿易，將是繼續繁榮。

「當前世界各國正積極地趨向自由貿易，商業繁榮最崇高之目的亦爲於自由貿易。引用中國的老話：『人盡其力，地盡其利，貨暢其流。』其意義即今日各方在努力追求中之自由貿易。

「美國假如要限制棉織品進口，在國際道義上是破壞自由貿易，尤其是不應單獨針對香港一彈丸之地要求限制。

「香港的棉織品能成功輸美，其基本條件必須賴於一系列的工業機構匯成精華，工作的系統包括棉紡、織布、漂染、製衣以及出口商，個別生產單位互相砥礪與緊密合作，方能達成任務。我以爲一小部份人，絕對不能代表香港整個工業對外國作任何談判，在維護香港工業與繁榮地方的大前提下，吾人只有一句話，就是反對只對少數人有利的，一切人爲與不公平的限制」。

昨天氣溫回升

【本報訊】昨日天氣稍呈回暖，最低氣溫爲五十七點四度，比前日最低溫度升了六點八度。

天氣：中和或清勁東北偏北風。密雲。

交得男友遭責備
少女離家不再歸
一報失丈夫一報失女孩

【本報訊】一個十九歲少女因與男友交往甚密，被父母責備後離家失蹤。這個少女名吳×冰，住西灣河老道十×號天台，母姓梁，父親過去是海員，後來失業，現在麻雀館中當打雜。她有兩個妹妹，家境一向不好，兩年前在製衣工廠中做雜工，日入兩三元。那時候她認識了一個男朋友，據說是任吹打手的。

兩人認識後來往漸密，他經常接她上工，放工後送她回家。她母親知道後曾規勸女兒，說她尚年幼，不可追求。有一天，她的男友送她回家，她母親對男子說，她年紀尚小，而且彼此經濟情形不好。她問那男子道：「假使我要四圍酒席，你能夠拿得出來嗎？」那男友啞口無言，默默而退。到了冬節，吳×冰到男友家中吃飯，回家後，她母親大爲氣憤，責她不該到男友家中過節。次日她父親又責備她。本月廿四日晨七時，她吃了早飯後，對母親說上工，即一去無蹤。

她父母四處找尋，後來在與她同廠的一工友那裏得知，一男子曾將手錶押掉，買了一件黑褸給她。

吳×冰父母自女兒失蹤後，甚爲憂心，她們也曾到男友家中查問，據說連他的母親也不知道兒子做甚麼工作。

【本報訊】一人報兩宗失蹤事件，失夫失女同樓是一家庭悲劇。

失蹤女孩名李少容，十歲，住黃竹坑村。……

火車撞來　工人重傷

【本報訊】油蔴地鐵路橋發生車禍，鐵路工人彭炳光被火車撞倒重傷。這事發生於昨日下午二時零二分，該處路段，適進行修路工程，傷者持紅旗指示路工避開，等待火車通過。據稱，當時有一輛火車開來，有一男子欲橫過，他上前制止，不料火車已到，遂被撞倒。

鐵鋸斷折　工人頭裂

【本報訊】昨日下午五時許，[illegible]隆木廠有一工人在操作時，鋸木機的鐵鋸突然折斷，飛向他的頭上，他頭上的帽遭戳下被鋸裂，深約五吋長，因此，他的頭部也受傷，血流滿面。其他工人親狀，立即上前扶救，並電召救傷車將他送院救治。傷者名莫杜，四十八歲，在該廠工作十餘年，月薪一百三十元。他家裏有一妻及三子女。

牆壁出現裂痕
房子突遭拆卸
洛興行住客爲此招待記者

【本報訊】大道中三十三號洛興行大廈，因受附近建築地盤影響，最近該廈突然出現裂痕，月初更接工務局通知，略謂「根據一九五五年建築物條例第六十八條十八款之規定，現宣佈此大廈處於危險狀態，限業主於本月十六日之前將後座危險部分拆除。」但該樓住客仍認爲樓宇未遭到眞正危險狀態，乃繼續營業。到本月十九、二十兩天，突被不知何來的工匠拆去後座天面及後牆一部分，住客立感手足無措，且房子被拆後，部分受影響住客，只得請律師交涉，昨天復假洛興行三樓二一〇室招待記者。

據謂此番拆樓受影響者，有二樓二一一室建發行、二一二室昭信貿易公司及三樓二〇二室萬順昌行、二二二室天山有限公司、二二一室邱繼輝等。先是本月十九日，當各行人員正在辦公之際，突有拆樓人員一批在天面及後座動工拆屋。住客爲了安全，只得到海旁警署報案，後來警方人員到場制止，並查問拆屋者有無手令，對方交出業主對某方面的一封委託書，但業主事前並未有通知住客於何時拆屋，工務局亦無明確指示後座包括那些地方。

住客又說，他們曾向則師了解，皆認爲此樓雖被震裂，未嘗不可修理，但不明白何故一定要將後座拆卸，而不讓業主修葺。住客說，警方於十九日制止拆卸工程進行後，到二十一日，拆樓人員再來，一發不可收拾，到此刻，二〇二室寫字樓已不能使用了。

同屋不和　婦人額破

【本報訊】建華街三十×號地下，住四伙人，同居不和。昨天晚上又因小孩吵架，家長捲入旋渦，女人鄧美玉（廿八歲）與陳××（卅歲）打作一團，鄧美玉眉角被抓流血，入院敷治。

服食臭水　婦人斃命

【本報訊】昨日下午六時許，荷李活道美興西河街十×號四樓有婦人服臭水自殺，延至晚上七時半不治死在醫院。死者名胡×翠，四十一歲。據說她染有肺病。

商標　鹿頭

正金油

主治：傷風鼻塞·頭痛目眩　蚊叮虫咬·暈車暈船

上海藥材進出口公司經營出口

香港代理處：德信行有限公司

香港干諾道西37——39號　電話：41231

各大藥房、國貨公司均售

·新年快樂·
·營養可口·
·祝君幸福·

·新年新貨·大量供應·

各處有售

皇牌　馬氏黑髮水

一經試用　返老還童

即搽即黑　不用再洗

永不脫色　不損髮膚

·各埠均有代售·

總經理　龍翔藥行　大道中八十號　電話二二四六一

工展特刊

昨天遊客人數：三萬二千四百二十七人。

伊人廠總經理黃平山（右第三人）昨招待星馬總代理徐春榮（第四人）遊工展，並與伊人職員合影。

選競起風波
十六工姐提出最後通牒
昨聯合在茶水部招待記者
阿伯亦笑曰「呢趣吟詩都吟唔甩」

特寫

昨天，廿一位工展小姐候選人表情不同。有幾位依然興高采烈地站在攤位等候遊客投票，但多數沒精打采地坐在一旁，解下了襟前的綵帶，甚至連票箱也收藏起來。

氣氛顯然很不正常，細心的遊客也許從大會的播音裏找到問題的眉目，因爲播音小姐不斷複述：「請各攤位注意，根據本月廿三日座談會決議，規定『參加工展小姐競選不得用任何物品交換選票』，請各攤位……。」

◆九街永記豆品攤位貼出了一小張不易被人發現的佈告，這張佈告是「致各報記者先生」的，內稱：「逕啓者：關於工姐競選發生以物質換取選票等，本人等昨已向大會提出抗議，有關詳情，現定於本日下午五時假座工展會茶水部招待記者，敬希光臨是荷。」佈告的簽署人是十六名小姐：方小燕（永記豆品）、林夢玲（白花油）、陳潔美（白花油）、李潔冰（金錢熱水瓶）、楊彩瓊（金錢熱水瓶）、李希玲（福記）、李施萍（田記）、李綺文（田記）、朱潔雲（芬蘭雪糕）、李翠儀（同珍）、錢雪儀（建新）、馮淑娛（建新）、王安妮（東方酒廠）、朱蓮芬（合衆牛糕）、胡少倫（香港雪糕）、鄺玉娥（大信瓷廠）。

五點鐘，半過茶水部碰頭都是工姐、記者。工姐方小燕說：「我今日講嘅，係爲咗公道。等我講吶唔公道嘅事畀大家知：有人用物件換選票，有啲用汲，有啲用吹得響嘅，有多嘢，我哋都有得擬。」她再三聲明並非攻擊大會，她說：「大會咁我哋參加番，我哋嘅要求係將幾日嘅選票全部沒收，重頭嚟過。」

接着，她宣佈了一項「重要消息」：她們已經致函大會，提出最後通牒，如果大會廿四小時內不給她們滿意答覆（取消數日來選票），她們將退出競選。通牒的最後期限是今天晨早。

講話的尚有鄺玉娥、李潔冰、馮淑娛、錢雪儀等，說的差不多都是「抗議唔公平嘅事」。招待會於五時四十分結束。

宣傳部正副主任朱石麟、甄文亮當時排排坐於宣傳部辦事處，有記者以通牒事詢之，答覆是「冇嘅，冇嘅」，又有記者問甄文亮是否賦詩，亞伯莞爾答曰：「呢趣吟詩都吟唔甩」。（草）

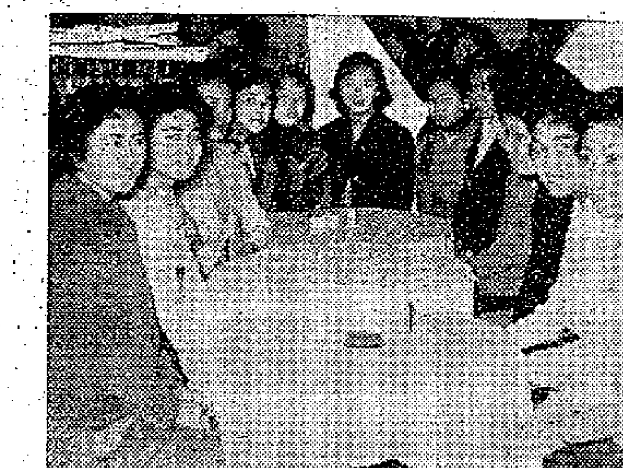

十六位工姐競選人招待記者

名家漏夜評閱 攝影賽今揭曉

工展會主辦的攝影比賽，昨晚七時起在廠商會聯誼廳評閱，結果將於今天公佈。攝影比賽的評閱員是：劉儂廣、陳淳恩、何藩、簡慶福。亦在場協助。

是項比賽昨天下午六時截止收卷，參加比賽的照片共三百五十多幀。

藍娣蕭芳芳 今日遊工展

新華影業公司明星藍娣與童星蕭芳芳，今日下午四時將赴工展會遊覽。

除夕有雜技魔術 今晚樂器大演奏

▲出完一個又一個，工展會卅一（星期四）晚上七時三十分，在會場禮堂舉行「雜技魔術表演」，由江氏技術團演出，節目有：㈠大力士江寶餘演出；㈡神童雜技，江氏三小妹江玉明、江玉森、江玉華演出；㈢西洋技術，江素珍演出；㈣西洋魔術，蔡影演出；㈤高椅技術，江玉林演出；㈥穿刀過火，蘇吉雲演出；㈦大武術，徐正平演出。

▲今晚七時，露天禮堂舉行「有聲工業表演」，介紹華資工廠所製造的樂器，表現本港樂器已達世界水準。表演由九龍柯士甸琴廠經理陳靖生負責，名結他手孫卓領導。中樂大合奏，由陳微尊及梁卓庭、湯全、鍾氏諫、芳堯、葉啓新、余國基、馮汝南、張九叔、甘棠、羅振威、羅振炳等和拍。

歲晚近 花市好
新界菜農趨種時花
地租貴缺水源花比菜價高數倍

【本報訊】新界園藝業日趨蓬勃。據悉，新界今年種植時花者激增，主要原因爲天時久旱，缺乏水源灌溉，同時花價高過菜價數倍。故多利用農田種植時花，而種蔬菜者，反日見減少。

據悉：新界農村對於種植菖花、劍蘭、芍藥等花卉，年來已趨廣泛，尤以歲晚時節，此項園藝作業，更趨蓬勃，蓋頗多菜農，以時花價值，高過蔬菜數倍，而所需灌溉水源，亦比較爲少，至於銷路亦頗可觀，惟因耕田租昂貴，故一般外農，多以園藝是尚，而一般村農，亦競相仿效，致此業已有日趨發展之勢，而秋收以後，更見蓬勃。

但據一般花農表示，時花最忌於夏曆十二月間，天氣依然奇暖，苟有此種現象，則準備年宵應市花卉，往往有提前盛開之弊。本歲或可望天氣保持奇寒，對時花有益，但以市面趨勢花朵款式繁多，價格低廉，致對鮮花銷路，未免打擊，故對本歲年宵花市，仍未許樂觀。

澳中總昨日改選 理監事全部蟬聯

【本報訊】澳門消息：澳門中華總商會第四十六屆理監事昨日選出，暫任理監事全部蟬聯。

澳門中華總商會於昨晨在會所舉行投票，下午三時開票，至四時半全部選舉核算完畢。改選結果，何賢、馬萬祺、崔德祺、葉子如、姚景槐、陳直生、梁秩智、崔樂其、梁昌、胡傑榮、劉衍仲、高振武、柯正平、韋頌、謝再生等十五人當選爲理事，源智初、黃平、何頭堂、黎卓彬等五人當選爲監事。

新任理監事將另行定期互選理監事長及各部職員。

福州十邑昨祝會慶 海外同鄉送來賀幛

【本報訊】福州十邑同鄉會昨日下午三時，假金陵酒家舉行成立廿二周年紀念大會。計到會有名譽理事長周昌盛、江秀清、柯賢俊，及理事長柯伯誠暨理監事林孝鈺、柯伯壽、張擬雲、王義海、翁世晃、鄭伯欽、侯家鋒、俞雲源、陳義焜、馬元珽、李超、林祥伙、王鴻能、周昌輝、劉朝耀、鄭應生、陳伯遜、吳南、王子秀、陳直夫、王鍾生、陳揚奇等千餘人，濟濟一堂。南洋婆羅洲島各埠福州同鄉團體及華僑等，多有致送賀幛，琳瑯滿目。至六時由該會所屬戲劇委員會同人演出閩劇「孝海波瀾」。九時聚餐，至十二時始盡歡而散。

彭氏宗親會 首屆理監事選出

【本報訊】彭氏宗親總會，昨日下午二時，假座九龍彌敦道金漢酒家六樓，舉行第一次理監事聯席會議，互選結果，彭紹賢博士被選爲理事長，彭光北、彭約榮、彭倫被選爲副理事長，彭佩茂、彭鼎元爲副監事長；同時選出各部職員如下：理事會展南、敬中，爲總務組正副主任，富華、成爲交際組正副主任，展義、學漢爲文教組正副主任，權海、松如爲調查組正副主任，志柔、錦棠爲福利組正副主任，垂裕、慶珍爲理財組正副主任；監事會紹昌、中愍爲稽核組正副主任。互選畢，舉行茶會，繼開會議，由理事長彭紹賢爲主席，議決各案如下：(一)決定成立大會暨第一屆理監事就職典禮日期爲一九六〇年二月七日下午六時；(二)地址假座彌敦道金漢酒家六樓全座；(三)是日晚間，舉行全港彭氏宗親聯歡聚餐大會，每位席金六元；(四)準備聘鄧祥監誓；(五)決定召集第二次理監事聯席會議日期爲一九六〇年一月十日下午三時，在大會辦事處舉行（彌敦道三四一號五樓後座）；(六)關於成立大會之籌備進行事宜，統交下次理監事聯席會議決定。

利功甫做新翁 今晚宴客

【本報訊】港九布業商會理事長、牛頭角廠商協進會副理事長、中華廠商聯合會常務會董，九龍總商會及四邑商工總會監事，華東方行廠總理、華業出入口行董事長利功甫之子利啓章，與參茸業鉅子李俊國之女李碧英，定今天下午一時卅分在跑馬地黃泥涌道樂活道聖瑪莉亞大教堂舉行結婚典禮，是晚假石塘咀廣州大酒家四、五樓全座宴客。

馬會冬行春令 春季賽馬公佈

【本報訊】據新近消息：新年賽馬之後，再作賽兩次，便輪到一年一度的周年大賽，一九六〇年新馬即屆時面作處女賽。新年賽馬及第七次賽馬，馬會均不發售鉅獎小搖彩，以製造春季大富翁。春季大馬票已定二月十三日開彩，馬會新近宣佈指定由第一班馬作「運財童子」，一班作皮比士紀念盃爭獎戲，以決定新富命運。

新年賽馬兩天秩序，早經馬會公佈，馬會頃又將週年大賽以前之第七、八次賽馬，四天比賽秩序公佈如下：

第七次賽馬，節目分排兩天，首天（一月十六日，星期六），第一三班一里，第七班半里一七〇碼及一里二五，第八班一里。次天（一月廿三日星期六），第一班一里，第四班半里一七〇碼，第五班六化郎及一里一七一碼，第九班一里一七一碼。

第八次賽馬，節目分排兩天，首天（二月六日星期六），第二班半里一七〇碼及一里三化郎六十五碼，第六班六化郎及一里一七一碼，第七班一里。次天（二月十三日星期六），第一班一里二五，皮此士紀念盃（春季大馬票開彩），第三班六化郎及一里二五，第四班一里，第九班半里一七〇碼。

社團動態

銅鑼灣街坊昨會慶

▲銅鑼灣街坊福利會，昨日下午三時在會所舉行慶祝十周年紀念典禮，由理事長謝雨川致詞，並向各坊衆舉杯互祝。隨請蔣法賢夫人主持該會發行之「抽獎券」抽獎禮。

公寓業定明日複選

▲港九公寓業商會定明日下午二時在廣東道九九八號三樓會所互選正副理事長，正副監事長及各部部長。

何文田街坊籌經費

▲何文田徙置區街坊福利會，爲募籌坊衆義校及長年醫療贈藥站福利經費，特定一九六〇年元旦日下午一時，假座區內信望托兒所禮堂，舉行坊衆慶祝大會中，舉辦一元樂助獎券。邀九龍城區署司懷特到場主持。

尚武社元旦祝會慶

▲九龍尚武慈善社定明年一月一日下午三時，舉行成立廿五週年社慶暨福利服務組成立典禮，請胡嗣昌夫人主持剪綵。

宋王台石碑記 今日行揭幕禮

【本報訊】位於馬頭涌道與宋王台道交界的小型公園中的宋王台石碑記，今日由華民政務司石智益主持揭幕禮。

交通安全圖畫展覽
將在港九兩地舉行

【本報訊】交通安全展覽會定於下月六日開始在港九兩地舉行，香港方面在跑馬地賽馬會展出，日期爲元月六日至十三日；九龍方面則在麥花臣球場的伊利沙伯青年館，展出日期爲元月十五日至二十四日，歡迎居民參觀。

有關交通安全展覽一種彩色圖畫標語，已在各警署門前的告示牌上張貼，圖中畫有一條斑馬線，有一個學童走在當中，在學童之前，正有一隻白兎作飛跑之勢，另在學童後面有一隻烏龜慢慢爬動。標題寫着：「勿踱方步，也勿飛跑」，其意是表示使用斑馬線之人，如烏龜一般踱方步固然不好，但如兎子一般飛跑亂竄亦有危險。

居民 勿學 烏龜 白兎

通善壇昨日改選 乾坤值理已誕生

【本報訊】通善壇昨日下午二時在壇所舉行選舉大會，開票結果，選出第二十一屆庚子年乾值理卅四人，候補四人，坤值理三十一人，候補三人，並定農曆十一月初五（一月三日）下午二時，仍在壇所召集當選值理舉行複選。當選值理名單如下：

乾值理：楊達人、吳禮和、任錦錫、蘇劍流、張周添、關驥常、鄧養文、蘇榮、任少農、林廣鑄、葉君兆、高源、陳瑞昌、麥鍚氣、杜煥成、王潔仁、陳翰榮、周植庭、李肇忠、梁百和、蘇謨、黃植生、勞子嘉、毛楷文、達夏國璋、梁大彬、楊星燦、黃康、胡澄波、麥幸、梅洛、鄧坤、楊富；侯甫、李披、黃其發、鍾。

坤值理：梁瑞清、羅廣清、葉慧、梁號、鍾秀娥、李愛瓊、李淑金、羅寧、李愛清、陸瑩美、莫燕香；侯補：朱燕道、梁淑貽、羅燕湘。

張氏宗親就職 新會所昨開幕

【本報訊】張氏宗親會第五屆理監事就職，於昨日下午四時假座灣仔英京酒家四樓舉行，新會所啓鑰儀式在軒尼詩道莊士頓大樓二樓五號五樓新會所舉行。由首席會長張應標主持。會後有遊藝節目助興，晚上舉行聯歡宴會，參加者數百人。

壽星高照喜洋洋
譚氏敬老聯歡
新人昨晚就職並祝會慶

【本報訊】香港譚氏宗親會昨日下午六時，在廣州酒家舉行慶祝十一周年紀念，暨第十一屆（註冊有限公司第六屆）董事就職典禮及敬老聯歡大會，參加者千餘人。大會由新任主席譚立朝致開會詞，繼由名譽會長譚麗熙致詞，會員互相致賀，董事長譚伯鴻致謝詞，禮成，同人聯歡會亦隨告開始，有粵劇、燈謎等助興，並設幸運抽獎，由名譽會長譚國光主持抽獎。

會上並設敬老席招待七十歲以上耆英宗親，各贈送壽物一份，計參加者共七十位，最高齡者有譚茂彪（九十歲）、事宏（八十九歲）、義松（八十七歲）。

新負名單如下：名譽會長：麗東、麗熙、國光、榮康、道興、雅士、銘昌、麗屏、克謙、謀頭，名譽顧問：光中、勁雄、勁民、澤輝、仲良、泰貴、傑南、希天、華鉅、勉悉、維浪、耀文、文龍、麗雲、漢才、譚瑞，主席立朝，副主席子灃、傳鐺，監事長伯鴻，副監事長少甫，監事泰貴、佛城、煥章，董事：浪英、展南、潮瑞、能秀、蘇福、蕃、于、錦漆，侯補董事：經華、緝明、國樑、譚嘉、鏡波、江柏、鎮溪、新榮、譚佳、譚律，義務英文秘書：澤森、浪英，秘書顯垂，徵收員海德，核數會計師維新。

李汛萍國畫展覽
昨在公民健身會預展
下月假中總連展三天

【本報訊】公民健身會副理事長李汛萍先生，將在明年一月八、九、十日一連三天假座中華總商會九樓舉行個人國畫展覽會，展出佳作八十餘幅。昨日下午在彌敦道公民健身會舉行預展，國畫界不少知名人士如任退、鄧家鎮等都前往參觀，並即席揮毫助興。

李汛萍自幼習畫，至今已四十餘年，對國畫素有造詣，自成一種風格，他善於繪山水，尤崇山峻嶺的氣勢甚爲傳神。除山水外，還有人物花草，昨預展共四十多幀，其中有頗歷的寫照很別緻。

昨預展中還有頗大型作品，題爲「江山如此多嬌」，採李汛萍根據毛主席的沁園春名詞，以雄渾跌宕的狀貌爲主物，遠山淡石，一條蜿蜒曲折的長城盤桓而上。東方則躍昇起一輪紅日，紅雲片片，霞光炫耀，立時使人爲祖國的錦繡河山激務自豪感。

校際棋賽 昨晚開局

【本報訊】全港校際棋賽昨晚起在蓮香樓展開決賽，首由維多利工業學校對崇文，崇文對拔萃，輔人對近智，崇文勝工業五比三。今晚賽程：工業對崇文，輔人對近智，拔萃對近智。其他戰績，結果輔人以六比二得勝，拔萃勝近智。

培僑校友 新年聯歡

【本報訊】培僑中學校友會定於一九六〇年元月二日晚八時起，在中華總商會禮堂舉行新年聯歡。入場券每位二元，可向灣仔莊士敦道中天公司許藻美校友，中環商務印書館龍景文校友或留校校友購買，電話通知亦可。

社團備忘錄

十二月廿八日

新會商會（下午四時半）在會所召開同人大會。

九龍總商會（下午六時）在會所慶祝成立二十周年紀念。

中華總商會（下午七時半）在九樓禮堂舉行電影晚會。

香港發明事業協會 假座仁八酒家舉行會員大會。

摩星

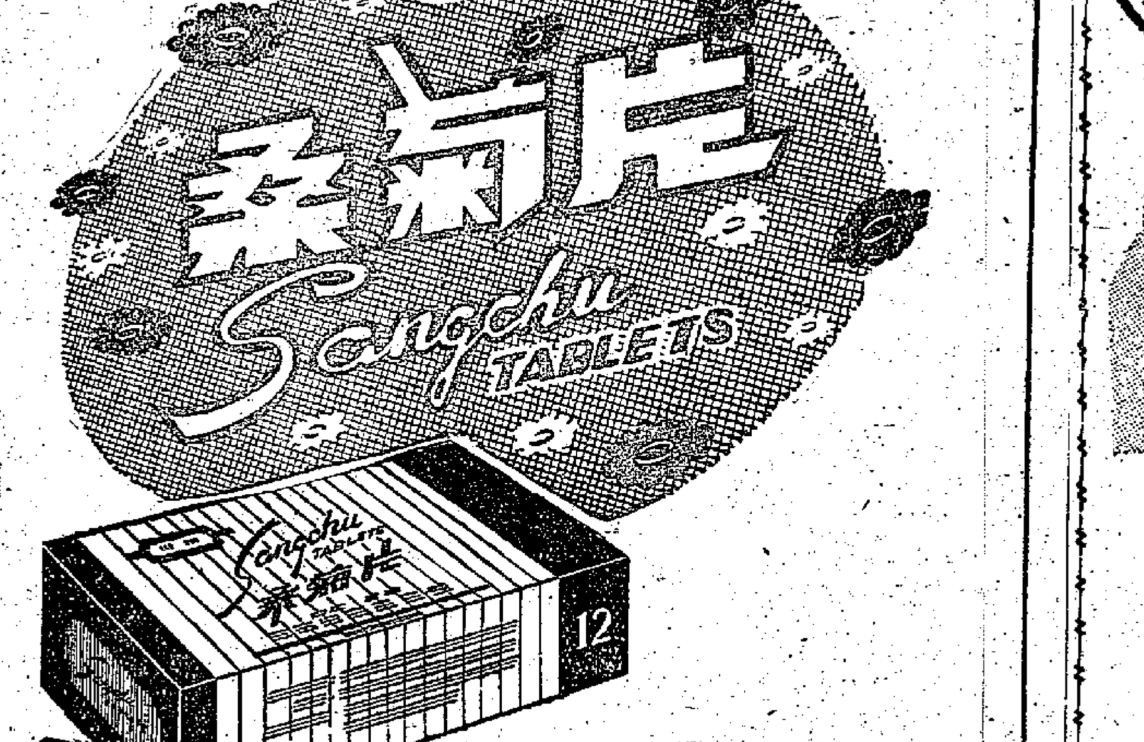

適用於傷風外感，發熱咳嗽，上呼吸道炎之初期炎症。

汕頭 星臺製藥廠 出品

廣州土產出口公司汕頭公司經營出口
地址：汕頭市永興街111號
香港代理處：德信行有限公司　干諾道西37—39號　電話：41231
香港經銷處：華人企業有限公司　香港中華總商會大厦301室
澳門代理處：南光公司　河邊新街94—98號　電話：3385
澳門經銷處：中國藥品商行　十月初五街144號　電話：2427
星馬婆代理處：星馬藥業公司　星洲禧街廿一號　電掛："COMET"
港九各國貨公司，藥房，藥店均有出售

羊城牌 YANG CHENG BRAND

川貝杏仁露
川貝枇杷露

鎮咳祛痰‧平氣息喘

保嬰丹
驚跳痰鳴，氣促腹痛
手足抽搐，牙關緊閉

胃藥
胃病，胃酸過多，胃潰瘍，
十二指腸潰瘍等症

鹿胎補丸
氣血虧損，神經衰弱
月事不調

廣州聯合製藥廠出品
廣州藥材出口公司經營出口
香港代理處：德信行有限公司　干諾道西37—39號　電話：41231
香港各大藥房、國貨公司均有出售
澳門代理處：南光公司　河邊新街94—98號　電話：3385
澳門經銷處：中國藥品商行　十月初五街144號　電話：2427
◀星馬婆地區各大藥業公司均有出售▶

適應
胃酸過多、胃潰瘍、十二指腸潰瘍及一般胃痛。

中國進出口公司上海分公司經營出口
地址：上海中山東一路27號　電報掛號：CHIMEXCORP SHANGHAI
香港代理處：華潤公司　地址：中國銀行大厦　電話：35181
經銷處：元昌行　干諾道中馮氏大厦10樓　電話：27118　27018

看工業交通展覽

十載觀成散記

陳君葆

抵首都後第二天便去參觀全國工業交通展覽會。展覽會在北京展覽館舉行，出西直門到動物園去的人們，遠遠便望見它的鎏金尖塔高聳入霧，但是使你感到詫異的，是這個建築的線條如何有效地與四週的景物調和，構成一種和諧的美。很顯明，中國的藝術是容受得起一切外來的影響的，從北京的建築所看得出來的，除了這，還有北海的白塔，西直門外的五塔寺，碧雲寺的金剛寶座塔，都是很好的例子。

全國工業交通展覽會的目的，在介紹我國人民十年來在工業和交通事業方面所取得的輝煌成就。十年來我國工業和交通事業有了很大很迅速的發展，這是無可否認的。儘管敵視我們的進步的造謠者，盡他的伎倆，說怎樣只給參觀的人們看到好的一方面，而那不好的一面是永遠不會給參觀者看得到的這樣的話，但事實是事實，紙是包不着火的。思想頑固的人每每閉着眼睛不看事實，但事實畢竟擺在你面前，一瞬眼便也不能不承認。像美國已故的國務卿杜勒斯之流，我倒想應該讓他們來看看這個展覽會的具體形象。

這樣大規模的展覽會不是一天半天可能看得週遍的。很可惜，我們沒有可能抽出更多的時間。不過儘管這樣，通過一次揀重點的參觀，也可以把握到好幾項事實。工業在我國人民生活的比重已經急速地上升。在以前，我國的工業不但很不足齒數，而且主要地還是輕工業，重工業基礎根本異常薄弱，大多數不過是資本主義國家在中國設立的機械修配廠，或者是替帝國主義國家提供原料和半製成品的礦山和工廠，因此工業內部的比例關係是極不調協的，也是很不合理的。事實上，資本主義國家是不會也絕對不願意幫助中國把重工業建立起來的。幫助中國把重工業建立起來，把重工業的機器設備賣給中國，就無異於把中國的經濟地位完全改變，使它失掉它的半殖民地的作用了，這是資本主義國家永遠不會幹的。在展覽會中巡禮一過，人們對這一點都有了更深刻的認識；尤其是在看過冶金工業，機械工業，地質資源，煤炭工業，電力工業，石油工業，原子能，化學工業這八個專業館之後，你會感覺到那些資本主義國家的專家們，當他們說中國絕對不可能成爲一個重工業的國家這一類的話時，他們是怎樣地想把中國壓在半殖民地的地位。而現在，僅僅十年，情形怎樣呢？

讓我從一份報告中節錄下面的一段話出來：

「現在，我們不僅大大擴展了黑色冶金工業，煤炭工業，電力工業，石油工業，化學工業和建築材料工業，而且也建立了過去沒有的合金鋼冶煉業和有色金屬冶煉業，建立了過去沒有的發電設備製造業，冶金設備製造業，礦山設備製造業，飛機製造業，汽車製造業和新式機床製造業。一九五八年，重工業在工業總產值中的比重，已經由一九四九年的百分之二十六點六上升爲百分之五十七點五。」

沒有其他文字更能雄辯地說明中國的工業已經有了很大的發展，中國的經濟地位已經大大地轉變了。

我也來談海陸豐人的「食茶」

見聞

陸安婦女好吃茶，七碗添來八碗加；
厚薄世情何處看，看她多少下芝蔴。

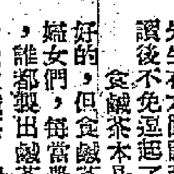

從上邊這首打油詩看來，可知道海陸豐人吃茶的風氣，（註）因此經溶先生在本園談到海陸豐人食鹹茶一文，讀後不免遐起了鄉思之念。

食鹹茶本是海陸豐人男男女女都嗜好的，但食鹹茶又很有人情滋味，特別婦女們，每當農忙告畢，以及喜慶佳節，誰都製出鹹茶來奉敬叔婆伯姆在農忙中的協作，今天你請我食鹹茶，明天我又請你食鹹茶，大家不亦樂乎，婚嫁添丁喜事在未擺出酒席以前，亦多先奉以鹹茶，凡屬男子自海外謀生回家，亦必製備鹹茶奉敬鄉里，俗稱「泡茶」，因男人自外謀生回家，鄉里必各送以雞蛋，每人多則送十隻八隻，少則三隻五隻不等，但普通交情的每人僅送三隻，這也很像香港人所做的「公價人情」，這種送禮是對在外謀生的人表示慰問或敬意，受了鄉里雞蛋以後，他的家人就製好一套較好的鹹茶來酬謝客人，以及奉敬年齡較長的叔婆伯姆，所以每當請人食鹹茶的時候，交情厚薄的表示，是在裝鹹茶時所投下的芝蔴花生多少爲標準，投下芝蔴花生較多的就是好交情，打油詩所說，厚薄世情何處看，看他多少下芝蔴，就是這種意思，說到食鹹茶的滋味，松濤先生已介紹了，如果鹹茶所用的茶葉是屬於海豐縣蓮花山生產的茶葉，經過製作後泡成的鹹茶，特別甘甜可口，這種茶葉我相信福建的鐵觀音，杭州的龍井，以及各地名茶，雖過其右，這並不是我誇耀自己家鄉的土產的好處，因爲別的茶飲過後便淡然寡味，蓮花山茶在耆天飲之能生津止渴，有美味甘甜齒頰留香的味道，可惜年產甚少，從未輸出，人民公社成立後，已着手大量種植，因此如果用蓮花山茶葉來泡製鹹茶，嗜此味道的人，食起來一個人十碗八碗是不算多的，打油詩所說七碗添來八碗加，並未過言。

海陸豐人除了鹹茶一味外，還有更特色的「菜茶」，每當元宵之夜，千家百戶，戶戶都製菜茶奉客，菜茶是以蔬菜爲主，肉類爲輔，菜茶製法，從可口的菜類中如菠菜、同何菜，荷蘭豆，芹菜，中加蒜仔，揀其幼嫩的枝葉，撕爲片斷，用熱釜炒熟調以豬油，炒菜時最好用豬油，因豬油滑口，又用雞肉鮮魚瘦肉煲爲上湯摻入炒熟菜內，再加以魚片臘腸左口魚粉等，每碗菜茶，各種菜料佔十分之六七，清茶佔十分三四，再加以芝蔴花生，食起來雖淡齋亦沒有渣淡味。但食菜茶，菜必須煲熟，茶水更要高度熱氣，滲雜之後：熱氣沸騰，香味四溢，松濤先生介紹食鹹茶的巧，更好適用於食菜茶，海陸豐人談起食菜茶，好過擺十桌大碗的酒席，那怕你不是海陸豐人，吃過了這頓菜茶，包你要迎尋味；有一位外省朋友，不知從何聽來的消息，很羨慕海陸豐的菜茶味道，時時碰頭總要我製些菜茶，可惜我的太太不是海陸豐，沒有這種拿手工夫，因此對於這位外省朋友的要求至今尚未兌現，說來倒是憾事。

爲什麼食菜茶多在元宵夜，說起來也有其故事，海陸豐有種習俗，春節後十天左右，祠堂裏例必懸掛大走馬燈，糖果則用白糖製成爲獅、馬、象各種形態，以供兒童求購，大燈懸掛後，晚上家家戶戶都製起菜茶，互相請客，到了十四夜例必放「砲頭」，砲頭即是炮竹，該晚放炮十響，首放的叫做炮頭，其他二炮三炮以至十個炮放完爲止，在那晚放炮頭的時間，男男女女個個在等候首放的「炮頭」能夠彈到他的面前，好給他執到。凡執得炮頭的人，這個大走馬燈就爲他所得，拋得「炮頭」的人說是家吉祥，流年好運，到了十五晚元宵夜，鄉人打鑼打鼓送炮頭和大走馬燈到其家，因此他必須具備好菜茶以饗鄉人，大家喜氣洋洋的到他家裏食菜茶，熱鬧，濟濟一堂站的站，坐的坐，很像香港社團喜慶籌鷄尾酒一樣，任食不盡，夜半才休息，至於拋不到炮頭的，那晚也具備菜茶，你拉我，我拉你，拉來拉去，拉到他家裏食菜茶，拉的人越多，他越高興。

註：陸安是海陸豐未分縣的縣名。

古今聯話

楊升菴太華寺聯

心公

目前在本園讀到薛子華先生大作「昆明西山四季花」一文，令我鄉思潮湧，神魂飛越，如置身風佛山頭。因連想到楊升菴所撰西山太華寺之楹聯，此聯情景均美，值得一介也。升菴名慎，明狀元，因議大禮得罪戍昆明，對滇中文化啓發不少，碧嶢山有升菴祠。聯云：

一水抱城西，雨晴濃淡，柱杖僧歸蒼茫外；
羣峯朝閣下，煙靄有無，倚欄人在畫圖中。

大公園

美國小幽默

在失業登記處門口，一個失業者向另外一個站在隊伍裏的失業者問道：「先生，失業登記是在這裏排隊嗎？」回答：「不，在我後面至少一公里。」（備）

駭人聽聞的「黑奴」買賣

黃平

提起非洲，就很容易使人想起駭人聽聞的「黑奴」買賣來。遠在十五世紀，歐洲的殖民主義者就在非洲掠奪黑人充當奴隸，運往美洲去從事非人的苦役。他們用武力、欺騙等等手段在非洲弄到黑人，在非洲海岸以七十到二百法郎一個的價格出售給人販子，運到美洲就可賣一兩千法郎。除去路上的死亡，純利達百分之三百以上。十六世紀中葉，有個英國海軍提督從非洲捉了幾千個黑人運往美洲，一路上死了無數，最後剩下幾百個活的到達美洲，結果還是發了大財。現在的加納，就是當年大量出口奴隸的地方。歐洲一些轉運奴隸的口岸，如英國的利物浦等，卻從奴隸的屍骸上建立起了繁華的都市。

由於節省艙位，奴隸都是像乾柴一樣地被堆在船艙裏運走的，不准也沒有可能走動一步在這樣的船艙裏，空氣閉塞，互相擠壓，因此死亡率極高。但是奴隸的厄運還不僅如此，十九世紀初期，英國等殖民國家爲了需要人力在非洲從事種植活動，就禁止奴隸出口，查獲販運奴隸的船隻要把船主吊死在桅杆上，但是大利在望，人販子們依舊偷運不絕，他們遇到官方船隻，就把黑人兩個一對地捆縛起來，扎上重物，把他們沉入海底滅迹。美國著名詩人郎費羅曾經在一首題爲「證人」的詩裏爲「黑奴」的命運痛哭：

「在漬滅的黑暗裏，
埋藏不幸的奴隸的
白骨，
它們從烏漆漆的巨浪裏，
大聲叫喊『我們是證人』。」

是的，這些大西洋上的千古冤魂，正是殖民主義者罪惡的鐵證。

不·妨·一·知·集

韓丁元

灰色車較危險

這是一項由汽車顏色試驗伸引出來的推論：黃色的物體，使人看起來比它們的距離較近；正灰色則較遠。所以，漆藍色或者黃色的汽車，會是最安全的，因爲別的駕車人所見到的兩車距離，比真正距離較短，得以提早採取行動。如果是灰色汽車，見到的距離比真正的距離較長，往往措手不及。

試驗又指出，紅色（不管作爲表漆還是居室裝飾的主色）都會增加情緒的緊張與不寧，而且覺得時間過得較慢。

科學家說，綠色和藍色對人有一種安定的力量，也使人覺得時間過得較快。

今年鑽石暢銷

世界各地都有這種跡象，一九五九年可能成爲裝飾用或工業用鑽石最暢銷的年份。某廣大的鑽石銷售組織在三個月內替南非及其他產地售出約值二千四百萬鎊的鑽石。而工業用鑽石銷路的增加，更被形容爲「引人注目的」。

鑽石在工業方面，使用於精密的作業，穿孔、研磨與削切，因爲它比別的物質硬得多。

猶如人一般，鑽石有時亦會發脾氣。它們會對氣候發生反應，可能暫時失去光澤。如果碰上這種情形，便要送出「睡醫生」。倫敦有個這樣的專家，每年所「治理」的鑽石，共值三百萬鎊。

鑽石是今日世界最流行的方形、圓形和梨形的。

大蘇（拳頭在近）

吉叔作

唐生世界遊記

尤其八譯

二十三　剎車壞了

我們聽說在十二哩的南路村以前，還有兩處坍方的地方。走到半路途中，遇見二個騾隊，趕騾子的三個中國人證實了這一說法。

我們在叢莽中來去共走了十哩的路，沿途所見皆在令人洩氣。有一處公路坍方，成了大坑，再過一點，一座鐵橋被沖跑了，直到河流轉變處才發現它的屍架，架橋的地方代以竹索吊橋，那情況不會使人有任何信心。我下到河裏去渴水，研究河底情況——河底坎坷不平，但還經得住，所差的是對岸的路也壞了，須要修。從河底爬出來，我發現手指上有個小黑點，用力擰了好幾下，也沒有搞掉牠，它吸得真夠緊，說是水蛭，其後幾天遇到的還要多。

我們跋涉而歸，回到原來的地方，當地人把路面略微修整了，已經放下工具了。那時已是下午三點鐘，我們又疲倦又沮喪，偏偏又下起雨來，大雨點成串的瀉將下來，立刻把道路變成一灘泥漿，而且把我們剛從車上卸下來的行李全部打濕。當時我們還以爲可以渴車通過那條危險的窄路。爲了便於過關，於是先把車子減輕。就像戰時駕機起飛作戰時的心情一樣，我滿懷希望，又滿懷恐懼，把車子開到崖邊。我明知道這條通路過窄，只要一個輪子外陷，車子就會翻下去，連我帶車也就全完了。車子過去，輪子和崖邊只剩下幾吋的距離，前面還要更窄，車子緩前進，我看到前輪與崖邊越來越接近，便對弗萊德叫道：「開不過去了！」可是他還認爲可以開過去。我鼓起勇氣，把車倒回，把防水布鋪在泥地上，不夠之處又用香蕉樹葉補好。這一次車子多進了幾尺，但顯然還是無法完全通過。

我們把行李從新裝回車上，收拾好工具和防水布，全身已是濕透了，垂頭喪氣地上車，後退兩哩，以便到一個竹篷去過夜，這就要第二次爬過早晨好容易才應付過去的大石塊。大家站在旁邊，一路提醒石塊的方位，突然之間，只聽車子劈拍一聲，我趕忙踩剎車，那知竟一路踩到底板——剎車壞了。那時天色已黑，點燃火把到車下一看，發現前剎車管折斷，接觸駛盤的主桿一直彎到前軸上。局面壞到無以復加，沒有剎車，駕駛盤又不靈，就休想前進，隆朋印福邊境不過剛剛七哩地，看樣子只有慢吞吞地退回印度境內去修車。

弗萊德和啟偉在做東西吃，我到車下仔細審看毛病，吃飯的時候，我把車子情況說給弗萊德聽。最大的問題是剎車——鋼管斷了，失去效用。而且，在備用零件的表單裏，我找不到適當的剎鋼管來替換。

我們累得也無心理睬車子是否能修復，狼吞虎嚥吃了晚飯，就找地方睡覺。這裏有兩個小竹篷，竹篷頂上蓋着竹葉。既無牆，又無門，大家還不斷抽竹子出來添火，我們就住在另一個竹篷裏。白天遇見的那幾個騾夫已經佔了一個竹篷，個個渾身不痛快。

青年人開派對

伍薇芝

那天我寫了一篇關於孩子們禮貌的文章之後，有一位讀者來信，向我提出了他的孩子們舉行派對或者參加派對的問題。

他的孩子，當然不是上次那篇文章中所說的小孩子。他的孩子是大孩子，是十幾歲的青年。

這位讀者，並不反對他的孩子請幾個同學來家玩玩，或是到他同學家裏去玩玩，但是在另一方面，他也爲這件事擔心，這也難怪他。「派對」這個字，本來是一點壞的意思也沒有的，比方說老頭兒老媽媽過生日，由親戚朋友替他們做生日拜壽，若照西方習慣來說，這也叫派對，可是誰也不會對這種派對有什麼顧慮的。

但是，十幾歲青年舉行的派對，却似乎予人以另外一種印象，容易往不甚好的方面去想。因爲西方國家甚至香港有些青年人的派對之中確也有些不很妥當的作風出現。

這位讀者關心的也就是這一點。他曾向他孩子們提起這件事，但是，他們的回答，却是派對之風，外國家來有之，社交自由，難道還有什麼不對的地方。

是不是派對之風，是否真的來自外國不去管他。但是不良的派對，却是無疑問的並非本港所首創。但就是在外國，固然有不好的派對，但多數是好的派對。

派對有派對的規矩，如果按着規矩，不良的風氣是會減少不少的。

別以爲外國規矩是可以允許青年人隨意舉行無拘無束的派對的。從禮節上來說，直到目前爲止，比較重視禮節的西方社會，還很重視青年人的派對有相當拘束的。在派對中也是如此。

美國有一家學校的家長聯誼會，就曾爲這件事確定了幾個原則，希望所有的家長們都能遵守。

原則的第一條是：不應讓未成年的男女青年，不經正式邀請而去參加別人的派對。自己舉行派對時，也決不接受未經邀請的來賓，這有什麼好處呢？經邀請的人，往往是知道底細的人。如果可以允許帶不認識的人來參加，那就沒法知道他們的底細了。

孩子們在自己家裏舉行派對時，大人一定要留在家裏，一方面可以看着照顧，一方面也可順便監督。

在青年們舉行的派對中，至少應有一兩位大人在場。

青年的派對決不應供應酒精飲料。

派對必須在較早的時間內結束。假使超過預定時間，就必須設法通知家長。男友邀請女友外出時，必須將回家的時候，預先通知女方家長。

這可不是我發明的規則，是人家那裏抄來的，不過我認爲這些倒頗有參考的價值。

椰風蕉雨

馬來「雌雄砲」的滄桑

孟蘭

許多人都不知道馬來人鑄造銃砲的技術是極高明的，馬來劍——基利斯的形狀十分古怪，而馬來砲也不例外，也有蟒管砲、鱷形砲、爬蟲砲，蚊紋砲，砲身上刻有種種花紋，砲口通常是開口的龍頭，前身是刻一條似龍非龍的怪物，又頗像是一條鰻魚，長長的尾巴爲砲的身，中段木頭卸在，再後部有的刻着了浮在水面的鴨、海豚及中國式的圖案，據說這些雕刻都是中國技工的傑作。

馬來砲通常是小型的多，稱爲銃砲，因爲銃砲好像今日輕型武器「火箭砲」，以兩人的力量便可以撥動，或放在城頭上，或置在船頭，水陸兩用，但所發揮的威力並不大。

說起來也，許讀者們不相信，今日的婆羅洲，馬來砲在市場上可以當貨幣用，每搜以卅元的代價計算。

筆者對於古代文物頗有興趣，因此我在汝來，馬六甲，彭亨、丁加奴參觀過各種各式馬來砲，其中有一種叫「牛後砲」，狀似水牛，砲彈從牛屁股射出來，表示侮辱敵人的意思。

還有在北海芝美爾碼頭有一尊神砲，當地人奉之爲神明。據說：這座砲能帶給當地人民以幸福與豐收，卅年前曾有一次，居民少去膜拜那座神砲，北海遂發生瘟疫，牛畜死了很多，接着發生饑荒。此說雖近迷信，但北海居民却深信不疑。

神砲屬於雄性，它有一個妻子，屬於雌砲，因爲夫婦意見不合，雌砲從檳城浮海而去了北海，大家分手了。可是雌砲呢？三年前仍躺在檳城的草場上，晚年失偶，景況淒涼！

這個故事，馬來人老幼皆知，一座砲能夠渡過一段海程，進入一間海邊的砲營裏——馬來人的住的屋子——在馬來人的心目中，自然是一種奇蹟了。

於是十傳百，百傳千，一代又一代地傳下來，香火一天比一天旺盛，每屆農曆八月十五——也就是中秋節——這間小屋平時沒有關閉的管理，此時却有善男信女，穿紅着綠，集中在這間屋的前面草地上，演戲酬神，馬來人還將地在屋的四周掛上許多三角旗，表示神之降臨呢！

雌砲的故事一如上述，而雌砲在檳城也成爲神物，因爲它是雌性的，所以香客婦人特別多，「娘惹」們將花朵散在砲身上，藉此求其子。

當日本人佔領檳城時，曾將這座雌砲搬走處，重光後，英國人又將該砲尋出來，放回原處。

馬來亞獨立以後，吉隆坡成爲國都，雌砲物同原地，移往雪蘭峨，象徵馬來亞國運隆盛，前程遠大。

渶蹤俠影錄

梁羽生著　雲君圖

第二十回：萬里遠來 異鄉尋老母　卅年重會 逸士鬥魔頭

情假只爲癡。」張丹楓脫口開道：「你們誰是劍客，誰是強盜？」謝天華大吃一驚；心道：「張丹楓聰明絕頂，何以在兩位老前輩面前，出此無禮之言？」只見他一副失魂落魄的樣子，莫明所以，甚是惶恐。

只聽得上官天野大笑道：「此生曉夢迷蝴蝶，短夢由來最易醒。必再問誰是劍客，誰是強盜？今日強盜與劍客不打不成相識，我在這陪禮啦！」驀然撤掌一揖，十指暗暗運勁，使出最厲害的一指彈功。原來上官天野雖然漸悟，但心中還有一點好勝之念，他本來已願拜下風，忽見三十年前的意中人突然來到，似笑非笑，目光好像看着他的頭，不由得心中一酸，爭勝之心忽起，竟然還要再試一試玄機逸士的武功。

玄機逸士微微一笑，合掌一揖，只見上官天野的衣袖好像被風吹刮，遮起微波，飄飄欲起。玄機逸士突然兌了兩步，拱手說道：「老兄的武功天下第一，我甘拜下風啦！」一轉身便要下山。（三五六）

這老頭相貌清癯，鬚眉皆白，但面色紅潤，形如滿月，却似嬰兒，端的是童顏鶴髮，道骨仙風，在場諸人，個個都有一身驚人的武功，却不知他是怎麼來的。

這老頭正是玄機逸士，潮音和尚與雲澄喜不自勝，剛叫得一聲「師父」，只見玄機逸士已飄然進入門場，哈哈笑道：「老朋友，爲小徒勸了氣，有什麼意思？」他手提拂塵，驀然出手，在四口長劍上各拂了一下，只得錚錚幾聲，四口劍登時都反彈起來，玄機逸士喝道：「你們鬥累了，休得無禮，退下去聽我吩咐！」

五人都如釋重負，原來剛才正到了最緊要的關頭，雲澄的功夫最弱，被上官天野右肩的牽引之力所吸，幾乎就要抵擋不住，但謝葉二人乘機進迫，却佔了上風。若然玄機逸士不來，很可能兩敗俱傷！

上官天野嘆了口氣，道：「卅年[illegible]」

[illegible]

燕居隨筆

·之述·

南唐二主詞校勘記

最近閱收刊南唐二主詞補遺及校勘記，於研究二主詞學，所裨甚大。蓋海寧王氏根據常熟毛氏所鈔，無錫侯氏所刻，而加校勘者。二主詞往往別見於馮延已陽春集，歐陽修六一詞集中，而中主後主，亦多混淆，剔搜校勘，頗費工夫也。集中如菡萏香銷翠葉殘，浣溪沙一詞，原爲中主所作，而前集花庵草堂均題後主所作者。還與韶光共憔悴，宣和書譜作容光憔悴，細雨夢回鷄塞遠，宣和書譜作鷄塞遠，多少淚珠無限恨，作多少淚珠何限恨。又後主所作皆與今本殊。

虞美人春花秋葉何時了，綠前草堂均作秋月，唯花庵作秋葉，南唐書作小樓昨夜又東風，秋葉，作小。雕闌玉砌依然在，花庵草堂均作應猶在。問君能有許多愁一句，前集作不知都有幾多愁，花庵作問君還有幾多愁，草堂集作問君還有幾多愁。

君都有幾多愁，四本各不同。皆經一一勘出，可爲之後學之功，殊不可掩。又補遺中有，庭花破子一闋，詞云：「玉樹後庭前，瑤草妝鏡邊，去年花不老，今年月又圓。更傾偏，和月和花，天教長少年。」此詞後庭花破子，李後主馮延巳相率爲之，其詞如上，但不知李作抑馮作。此詞別本所不載，無可供校勘者，惟有存此說而已。又無可奈何花落去，似曾相識燕歸來，草堂詩餘題中主所作，而別見於珠玉詞中，學者不可不知也。

小說林

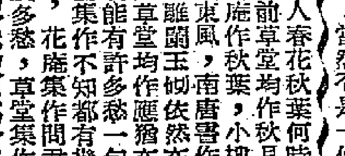

懵大日記

夢中人

是日也　六嬸目光短促

在同居幾個女人中，二姑六嬸雖係八卦，仍不失爲正直，似乎六嬸頭腦更爲簡單；二姑把口尖酸刻薄，得罪左佢，祖宗十八代都受牽連，個心似乎有乜點，至少吔耐未見佢做過爆陰毒之事來。徐師奶心胸淺窄，我老早就睇出，家庭主婦之天天爲小氣件事，她亦可，能一柴一米端端之就會小氣一隻，是受了徐先生的庇，久而久前腦嗰一隻帶一隻，夫婦間點都會互爲影響者矣，所聲重，日久見人心，是呢層樓的知識份子，一向爲徐先生夫婦，當我開始發現徐先生是大砲專家之時，更發現徐師奶心地唔係幾好。現在聽佢向六嬸挑撥離間，更證明佢係掘尾龍矣。有識之士理應通情達理，偏偏有識之人至係掠蒽非，眞奇。

也許徐師奶不知我在房間，但越講越大聲曰：「計我地旁觀者來睇，即如懵叔懵嫂都係咁話，懵叔唔係中意二姑者，乃係二姑監人額厚，面皮尺幾厚死跟硬懵叔耳。懵叔老實之人，一個佛咁，咁就畀二姑騎住矣。如果六嬸出得手放阿翠過去，我擔保懵叔中意你阿翠也。」六嬸嘆曰：「個隻衰女本來幾孝順我者，試過個日懵叔件事之後，昨日我打電話入茶樓叫佢出來，佢都唔睬，爲咁辛苦守大個女，都係想佢搵一主安樂門口之。六嬸條命唔好，自己捱過左就算，唔想阿翠學我咁有陰功也。」

我提起死鬼阿陸」，六嬸賊到乙乙聲，揮淚陳詞[illegible]

（一五六二）

千鈞一髮

王香琴

忙，越想越覺得危險，打電話給歐陽德，對德望和他聯絡，歐陽德早離開寫字間去了，寫字間的人，也不知他去了那裏。

忙，又打電話給胡玉葉小姐，胡玉葉小姐的女用人說，小姐在[illegible]

[illegible]

飯前，是在胡玉葉小姐家裏，還有其他的人在勸晚飯，是在外邊，兩人在行[illegible]

中年公事

史得

八八：舊事重提

「享福？享什麼福？」蘭詩說：「我正想找事做呢！」

事情終於就這樣決定下來，蘭詩也並不堅持反對。陳樸君提議吃飯，陳太就把酒先端出來。蘭詩過去幫忙給她送酒給客人，陳太遞一杯拔蘭地給林保生時說：「怎麼樣？我說有一件驚奇的事，可不是嗎？」

「你是說蘭詩？」林保生笑了笑。

「可不是嗎？」陳太會料不到吧？」陳太低聲說：「所以我說，本來想約芷芳一起來的，後來想想不對，我怕還是不要她來的好，我怕你們舊情復熾，叫芷芳難堪呀！」

「別開玩笑。」林保生笑說：「那是過去的事了。」

「也可以從新開始機會。」陳太說：「離了婚再嫁，以她的年紀，不甘[illegible]

[illegible]

八十八、事情嚴重到了頂點

[illegible]

好趁新年赴澳門

李世光

朋友，適值元旦佳節，你打算遊澳門嗎？澳門是旅遊的好地方，有三六癮者，當會得其所哉。

尋幽探勝

澳門和香港，一衣帶水，它的面積約有四平方英里，是個風光如畫的勝地。星期假日遊澳門，可以換換環境。

在香港搭乘下午二時半的澳門輪，當天下午夜幕低垂，便抵達目的地，這時你可下榻於旅店、酒店，房租較香港廉宜得多。遊客初臨貴境，不必急於遊覽，「民以食爲天」，晚飯你可到食的場所，吃一頓便宜飯。有「三六癮」者，這回可肆無忌憚的痛快了，比方氹仔新街就有四、五家香肉鋪，日夜應客。香港茶樓酒家需要昂貴的蛇羹、果子狸、羊肉、貓肉等燉製補品，此地保證你掏三、五元錢吃個不亦快哉！嗜杯中物者，香港售賣十餘二十元一枝的拔蘭地酒，六、七元可以購得，有酒有肉，委實稱心快意了。逛逛商所，就請歇息，養精蓄銳，以應翌日之遊。

遊賞澳門的人，首先喜歡到松山，它在澳門的二龍喉公園內，高達一百二十多級石階上端，由松山極目遠眺，碧海藍天，海面歸帆點點，九洲、澳門，蠕蠕而動，全景亦盡收眼底。澳門機場在空角，飛機盤翔凌空，仿如戰鬥機在空戰，令人看得驚心動魄。步落環境幽美的松山，可逕往市區內的白鴿巢花園瀏覽，園裏古木參天，松濤鳥語，花草蔚蔥，路徑迂迴曲折，有如置身八陣圖，園的一端，有銅像、隱洞古蹟。據說，白鴿巢花園的名堂由來，是當年花園裏擁有白鴿羣，由專人飼理。後來，遠在百餘年前，有一對洋人夫婦，經商來澳，酷愛白鴿成性，以巨資購得園地，闢建爲規模秀麗的私家花園，起居生活，俱在園中。

澳門除有風景迷人的二龍喉公園和白鴿巢花園外，尚有南灣花園等，雖然時屆嚴冬，氣溫驟降，可是，南灣花園裏，清晨、黃昏，仍是儷影雙雙，園裏陳設的長形座椅，無形中給他們霸去了，旁人是沒膽量裹足的。假使閣下是有愛侶的，萬勿客氣，可搶先登，別人不會干擾你。園內且附設有圖書館一座，港澳報紙、雜誌，任君閱讀。媽閣廟是澳門歷史最悠久的古蹟名勝，它的位置靠山對海，裏面花香隨風飛颺，迴廊曲折蜿蜒，復有不少名家石刻遊詩，富有古色古香的氣息。進香的遊客不少，在那裏拍攝佳照留念，會使你稱心滿意。告別媽閣廟，有興味的不妨前赴西環距離……從前，築者以爲香港西環，近金銀游泳場一帶的山野與大海景色，是使人流連忘返的。但份，落日生暉，西方泛現紅霞，微風陣陣，輕撫蕭海波鱗光，你會情不自禁的吟道：「夕陽無限好，只是近黃昏」。如果你是當初心理上就迷失方向，那麼，僱用三輪車工人作半嚮導，車資每小時亦不過半元，當面議價，童叟無欺。

環遊澳門，你認爲滿足要求了，可在晚上欣賞一場祖國名片，或者香港出產的國、粵語片，票價十分相宜。

是夜，你可搭乘半夜二時半開香港的夜船，早上七時許，就到本港了。朋友，適值元旦佳節，你打算遊澳門嗎？

在「稱心如意」中的傳奇

近年來，鳳凰公司拍攝的喜劇，有過一定的成績，受到觀衆們的喜愛。如「男大當婚」、「情竇初開」、「夫妻經」、「甜甜蜜蜜」、「垃圾千金」等等，都是爲觀衆稱道之作。從一九六〇年的元旦起，本港觀衆又可以看到鳳凰公司出品的最新喜劇了。——地點是香港的國泰、九龍的快樂戲院，名字是「稱心如意」。在片中創造出一大堆笑料來的夫婦，是演一雙並不稱心如意的夫婦的夏夢與傅奇。演喜劇，他們有過稱心如意的合作，那就是曾經大受觀衆歡迎的喜劇「甜甜蜜蜜」。圖爲傅奇在「稱心如意」中的一個鏡頭——太太有電話來了，聽他這副怪樣子，定必又鬧笑話啦！（荷葉）

究竟用心何在？

——再談「日俄大戰與明治天皇」

（香港、萬光等院映）

頭輪影談

本片的放映時間很短，只一個鐘頭多一些，但是，人們卻恨不得影片快點收場，好走出影院散散悶氣和怒氣。

在走出電影院之前，亦即在影片還沒有收場的時候，很多觀衆就都會有這同樣的疑問：拍這部電影的目的究竟何在呢？據說，本片曾獲得日本政府的嘉獎，這是不足爲怪的，因爲今天的岸信介政府，所走的正是軍國主義的老路，它夢寐以求的，無非是想再去奴役別的國家。所以它恨不得電影公司更多拍點這樣的影片，以便煽起日本國人民對在日所謂「勝利」的憧憬，而忘卻第二次世界大戰時的慘重教訓，並進而推動它的新陰謀。自然，日本人民決不會再上當，統治者的驅遣企圖也必然要失敗。

但很奇怪，這部電影在台灣放映時，卻受到極大「好評」。如果人們注意一下本片選擇的時間背景（一九〇四年），不難想像得到，那時的中國，正是受着世界殖民主義國家任意宰割的悲慘時代；當時的日本，也正是我們中國最兇頭的敵人。老一輩的人當會記得，因爲滿清王朝的懦弱無能，喪權辱國，他們曾經流過多少血淚啊？無數善良的同胞，在各個帝國主義相互間因爲分贓不勻而引起的戰爭中，曾丟掉了多少寶貴的生命！而今天，正走着軍國主義老路的日本政府，大力支持本片的拍攝，並在世界許多地方發行，台灣也是目標之一，但蔣介石集團不僅沒有禁止本片在台上映，而且還鼓勵它的士兵去看，給予本片以「好評」！人們眞難以想像，究竟蔣集團的臉皮有多麼厚？爲什麼看了這樣侮辱中國的影片會不臉紅？

本片的狂妄之處，簡直到了難以形容的程度，首先，曾經代表死亡和罪惡的日本軍旗，是每個中國人所深惡痛絕的；可是在本片中，眞可以說是以千數計！其次，本片把當時的日本描寫成弱小國家的救世主，把朝鮮和中國當成是它的保護國，它可以在朝鮮的國土登陸，可以在中國的領土開戰！再其次，在本片將要完結時，竟出現了中國老百姓在夾道歡呼日本軍國主義的「勝利」，這簡直是無恥的揑造！「再其次」，本來我還可以說更多的「再其次」，可是一想，實在沒有這必要。如果有人想去看看這部電影，我不反對，通過電影，他將會對今天日本政府所走的罪惡道路多一點了解。

原劇要比影片好

——談「白兔會」——

（金陵、國民線）

·滌凡·

這部片的技術好過內容，任劍輝和吳君麗的一唱一做，都相當動聽、細致，比方洞寫小姐的一幅綉布，突被狂風吹落到男僕的身上來，她悄悄的偷看綉布，卻不敢驚醒他，但事後又因愛他而想找個機會和他接近，因而再把綉布輕蓋在他的面上。但此時男僕只是詐睡而已，小姐的一舉一動，他都已心知肚明的。他早知小姐鍾情於自己，只因彼此地位懸殊，自己不敢高攀而已。這段戲的編排與演技，都較細膩順溜。影片的曲詞和音樂，也顯得較細膩。只是有些說影片的內容欠佳，是因爲它與原劇「白兔會」的意思相去甚遠，有些情節而且是故意改成相反了。原劇中寫得最成功的地方，是刻劃出劉致遠這種忘恩負義的醜行，他發跡後不獨拋棄了前妻，另娶岳繡英爲妻，就是不如此又「怎能對得我身榮」。他的享樂和結髮妻子李三娘的受苦，形成了鮮明的對比。可是在電影裏，三娘也不再是個被遺棄的婦女，而劉致遠也變成了個不忘舊愛的大英雄，三娘也再是他的好姑娘了。另外，原劇寫李洪一夫婦是盡心盡力的狠的地主，現在這兩人的表演則略嫌丑角化了。瓜精出現的一場，牽強而又容易導人迷信。

試想，他既是逢人必殺，大舅是一心想害人致死，才把瓜園分給他的，又何能獨告無恙呢？他打走瓜精之後，即可輕易取得兵書與寶劍，跟着從軍立功，這豈非是因禍得福嗎？原劇中的岳林老將，是因爲眼見朝廷「有功不賞，有罪不誅」才起來造反的，劉致遠就因鎮壓這次「寇反」有功而爬上了高位，現在影片對這事敘述得模糊，只使人覺得致遠是個布衣出身的大英雄，這就與原劇意旨大有出入了。·江明·

「老兵新傳」人物誌

遐思

「老兵新傳」除了老戰之外，尚有幾位很惹人喜愛的人物——小多子、王老頭、李主任和段舜英。他們和老兵放在一起，倒是相得益彰。

小多子是老戰的通訊員。農場從掛起招牌開始，他就和老戰在一起了，他和老戰的感情很好，說親如父子並不爲過。他的性子沒有老戰急，但對革命卻和老戰一樣忠心耿耿，充滿樂觀主義精神，很風趣，還有點孩子氣。扮演小多子的演員叫孫永平，他是「電影中的老牌通訊員」。「南征北戰」、「渡江偵察記」、「南島風雲」和「收童孩軍」中的通訊員都是由他演的。他演通訊員確有他一手，片片有特色，絕不一般化。看過「老兵新傳」的朋友大概都會同意我這句話。

王老頭是個輕鬆、風趣、樂天的人物。老戰初去北大荒就是由他領路。他一邊趕車一邊給老戰介紹北大荒的景物，還唱了首「又有兎子又有狼，就是沒有大姑娘」的小調。農場種了幾萬畝小麥，豐收在望時暴風雨來了，老戰正在急得無法可施之際，幸得王老頭及時動員了四鄉的農民兄弟來給他解了圍。演王老頭的演員名叫陳述。一向專演反面人物，「鐵道游擊隊」中那個兇狡的日本鬼子岡村就是他的傑作之一。他不單會演戲，還愛繪畫，「鐵道游擊隊」的宣傳海報，就是出自他的手筆。

李主任是個外貌看來挺嚴肅挺嚴厲的人物，其實內心卻和藹得很，有時還很風趣，喜歡說說笑笑。他很了解每一個下屬的性格，優點和缺點。演李主任的演員叫高博，港九觀衆熟得很。在香港映過的「馬蘭花開」和「椰林曲」都有他的戲。他還是一位很好的配音演員，不久前映出的蘇聯名片「奧賽羅」中的主角奧賽羅就是由他配音。看過這齣戲的觀衆都說他的話像詩般優美。

段舜英是位年青活潑的姑娘，是老兵不許跳舞、不許戀愛、不許結婚的三大約法的違反者。老兵說不許戀愛，她卻偏偏的和老兵的兒子要好，後來還做了老兵的媳婦呢！這位年青姑娘的扮演者，香港觀衆也熟得很，就是有名的王苹，「珠江淚」的女主角牛嫂。解放後，她在國內參加拍攝了「偉大的起點」和「鐵窗烈火」等影片。

二輪影談

今暖羣芳（東方）

通過三個女性追求愛情的道路，本片多多少少暴露了美國現實生活中醜惡的一面。不單止美國是如此，別的一些西方國家也是這樣，由於風氣所趨，他們把結婚與離婚當成是家常便飯，沒有什麼大不了。在這樣的環境下，男女之間的關係不搞得一團糟才怪。

晴天霹靂（麗斯）

由於導演的低能，使本片減色不少。爲了迎合美國觀衆的低級趣味，被迫搞起了所謂「暴露」的玩意，使人爲之搖頭。影片故事說的是美國開國初年，一批法國移民前往美國，以便開闢新天地的過程。影片介紹了他們的風俗習慣，也加插了一個較爲動人的愛情故事，後來還有一場與印第安人的戰鬥。儘管這樣，因爲鏡頭的反覆重現，並大大沖淡了本片採用較新手法所拍攝的特色。

小林燕喜搖筆桿

蒙知還

有人說林燕像隻小老鼠，因爲她愛靜；而有時，她又像隻小飛燕，不管風雨打，一直向前。

「小林燕！」——電影界的人士，包括演員及朋友，見了林燕，總愛這樣喚她一聲，語氣親暱的，可見小林燕是多麼惹人喜愛。從「小林燕」的「小」字看來，便可想像到她是個怎樣的姑娘！她是名副其實的「小」，在公司裏不但年紀小，而且個子也最嬌滴；秀氣的臉龐上，一對烏溜溜的眼睛，略帶稚氣。雖然，她的機靈給人「小」的感覺；可是，她的才華及幹勁可不少哩！用「短小精悍」這詞句形容她，是最適合不過的。

在學校唸書的時候，同學及老師們已看出她才華橫溢，對她有很深厚的感情。她進入長城公司，剛好唸高三。雖然，她忙於拍戲，巡迴的應酬與勤勞，功課甚佳，舉凡中、數、理、化，成績卓越。更令人驚訝的是，她唸高三時，英文程度很差；可是，畢業時，她欣然地獲得英文合格。光看她早晨上學時，那對佈滿紅絲的浮腫的眼睛，便想像得到她是經過一番苦心！

這小妮子，拍戲跟學習都忙得可以；可是，她仍然從不忽視唱曲。但唱的並不是時下的流行曲，而是黃梅戲，稍有一點空閒，不管是坐着，站着，或是邊跳風景，她那兩片紅唇，總是喃喃動動的，那就是她低聲唱戲的時候了。她最愛唱黃梅戲，愛得要命，似乎甚麼力量也不能勸搖她對黃梅戲的愛好。

離開學校後，她拍了「十七歲」和即將上映的「脂粉小霸王」兩部片。計算起來，她倒有許多空閒時間。在這些空閒的日子裏，她喜歡幹些甚麼呢？當小妮子聽到這個問題的時候，有趣地眨了眨眼睛，咧嘴一笑，狡猾地說：「有甚麼幹的！整天老是坐呀坐的，坐到屁股也爛化了！」

這小妮子倒會要兩招，使人無從入手。幸虧王葆眞是個頂呱呱的義務宣傳員，小林燕的秘密一刻便傳進我的耳朵裏。原來小妮子與我同行，都是搖筆桿的，我這才恍然大悟。「哦！」於是趕忙跟她握手，稱兄道弟一番。此刻，只是有眼不識泰山，不知此人是何方神聖，早已拜讀她的許多文章，原來寫得又快又好，妙趣橫生，內容也頗爲充實。她除了寫得一手好文章外，還寫得一手好字哩！她的字又雄渾圓潤，老練有力，充滿男子氣質，人們不會想到是出自女孩子的手筆。

除了寫稿外，整天躲在一角落裏，人們不注意她，還以爲她在作甚麼的，小林燕是能手，結毛衣，全部是自己結的。最近寒假，她所有的毛衣，還以爲她出了甚麼事呢！……認識小林燕的朋友，曾經把小林燕比喻是一個小老鼠，她像小老鼠，人們不注意她。

陸，朋友們爭着向她問長問短，跟小林燕的一席話，她給我的印象是聰敏能幹，用「短小精悍」形容她，並不言之過甚。

銀色花絮

李嫱最關心的事

李嫱最關心的是什麼呢？要是有人這樣問我，我一定說：「她最關心的有兩樣：第一是電影事業；第二是長城女子籃球隊！」此話不是虛說，且看她到新加坡去前，曾千叮萬囑隊員練好球技，打好波；回來後，在機場上第一句問話就是：「第一場比賽成績怎樣？」從這，便可看出她對籃球隊是如何關切了！

沒使李嫱失望，朱虹、韋偉等七咀八舌地給她報道了勝利的好消息。（孤帆）

怒海巨魚捨水登陸

華僑公司正在拍攝中的十兄弟續集「怒海除魔」，動用了數千元精心特製的一條巨魚，唔係嚇你，這條大魚長四十餘尺，分頭、身、尾三部份構造，在拍攝海底鏡頭時，魚腹裏藏有麼打電船仔，進退搖擺自如，栩栩如生，現在，這條巨魚捨水登陸，停放在清水灣片場中。（平）

呂錫貴演正派小生

呂錫貴在銀幕上時時演反派，這次在「痛苦的愛情」中卻演正派小生，他演正派小生比演反派還要好，可謂性格演員也。

周驄用國語說「執輸」

最近時常聽到周驄在學國語，雖然講來不鹹不淡，但他還是「老面皮」的講下去，問他何以那樣勤力學國語，是否想跳槽？他急忙用國語解釋：「普通話嘛，每個人都要學。前些時我同廣州去，人家會講，我不會，眞是太執輸了。」說完「執輸」兩字又引起一陣笑聲，因爲國語中根本沒「執輸」這一土語。（萃林）

今日廣播娛樂貼士

香港中文電台

上午七時五十分音樂，八時卅分粵曲，九時廣播劇「聖誕述異」，十時十五分京曲；四十五分主婦點唱。十一時「潮州曲」一數。十一時十五分廣播劇「昨晚見」；卅分宣播「南俠隱記」。十二時「口之家」節目；卅分粵曲；一時粵語話劇「蛇蠍美人」；十五分譜曲；二時卅分「潮州曲」；四十五分故事「五虎英雄傳」；三時譜曲；卅分音樂「伙記」；四時粵曲；卅分故事「宣場現形記」；五時兒童節目；卅分音樂；六時卅分農村一週；七時點唱；卅分小說「白紗巾」；八時四十五分民歌；九時小說。

麗的銀色電台

上午七時音樂；四十五分粵曲；八時十五分點播；卅分南音「岳飛」；十時廣東音樂；十一時兒童戲劇「化小說」「孤兒流浪記」；十二時卅分故事「天涯淪落人」；十二時卅分點播；一時卅分國語小說「卧虎藏龍」；四時卅分最受歡迎歌曲；五時故事；十時卅分潮州曲。

麗的金色電台

上午七時國樂；十五分評彈；八時京劇；九時客家山歌；十時十五分輕音樂；十一時京劇；卅分潮州曲；十二時播講小說；卅分潮語小說「野薔薇」；一時故事「伏虎」；卅分粵曲；二時小說；三時「江湖三女俠」；四時潮州曲；五時粵曲；四十五分故事「三國風雲錄」。

銀色新聞

「傾國傾城」問題多

問根由只爲一錢字

邵氏公司攻下巨資的大製作「傾國傾城」，是由四個史劇貫串而成的，原想網羅影壇幾位著名演員如李麗華、林黛、尤敏、趙雷、陳厚、王引、嚴俊、樂蒂等參加演出，由李翰祥執行導演；雖然第一組戲「王昭君」已告開拍，但，攝內蕃消息傳說：由於公司方面準備付給演員的酬金係照原薪額的三分之一，理由是每一位演員的工作日平均不過三天到五天而已。

因此，有幾位演員對於此項付酬辦法已提出異議，彼此間尚未完全達成協議。不過，看第一組戲「王昭君」（林黛、趙雷主演）的閃電開拍，這部「傾國傾城」是勢在必行的了。有人說：要嗎，全部演員十足支薪，否則難產罷，問題仍是不易解決的。（平）

逃婚新娘

苗添文　黎水圖

（二六二）林麗芬故意探道：「你還沒有找到新的對象？」馮大衛難爲情地笑道：「我……一向不善於交際，到那兒去找？過去跟玉亭的婚事，也是母親作主的，自從玉亭鬧逃婚以後，我不願意再提婚事，母親也說，社會變了，一向認定玉亭是好媳婦，結果也打破了眼鏡。所以一直沒有再提。」

（二六三）鄭凡接着笑道：「其實你跟玉亭倒是很理想的一對，就是你沒有勇敢地爭取和玉亭多來往，多了解，太依賴老人家的撮合了；因此造成大家的隔膜與誤會。不過，不要緊，有心不怕遲，玉亭現在還是很純潔很可愛的，今天晚上你們可以痛痛快快的解釋一番……」

（二六四）話還沒有說完，門外湧進一大批戴着怪面具的少男少女，喧嘩狂熱地衝到麗芬面前嚷道：「麗芬，玉亭到底在那兒？你跟我們開玩笑，自己卻躲在這兒享太平，你去看看舞池那邊，鬧成什麼樣子？」麗芬急忙道：「玉亭馬上就出來了，你們出去等吧！」

誰是兇手

七天完偵探小說

羅泰亞

二、一頭「老虎」

「偶要去獵虎麼？」一個穿上金黃色衣服的女人說，「你不是發神經病吧？」

「當然，」哈利臣說，「你知道我對於狩獵是多麼興趣，巴巴拉，你不知道這兒是森林麼？」

「我從來沒有想到這兒是森林。」也沒有聽人說過，一個結實的壯漢，這樣向哈利臣說。

「我說這是眞正的森林，」哈利臣說，「只要大家合作，我們就可以把森林創造出來了。創造出一座獵場，獵老虎的場所，用我們大家的想像力去創造。你願意麼？」

那叫巴巴拉的女人深深的吸了一口氣，室中各人彼此用驚疑的眼光互望着。誰都不知道哈利臣在搞的什麼鬼？怎樣用想像力來創造一座獵場呢？

差利鄧用他的右手搔着自己的臉，誰也不知道他的表情。剛才說話的那個壯漢，名叫泰文的，忍不住說道：「請你把你的計劃說出來吧，哈利臣，我並不準備把這兒當成非洲哩。」

「你們，」哈利臣說：「誰也不必穿打獵的服裝，大家只要把獵槍拿在手上便行了。」

哈利臣說着指着那一柄獵槍。「當然，如果能夠有眞正的老虎更好，可是，虎是不容易找到的，因此，我就只有預先安排一頭野獸，讓我們幻想牠是老虎。」說到這裏，他把一個夏威夷的傭人，名叫禿甚禿的喚了進來。

室中的人客，大家一齊移轉視線向進來的傭人看去。這傭人有着黑色的皮膚，樣子十分忠誠。跑進來之後，在哈利臣的面前站得筆直。

「禿甚禿，你去把那頭老虎拿進來，讓大家看看吧。」哈利臣這樣對傭人說。

禿甚禿答應着走出去之後，所有的人客都顯得緊張了。每一個人都懷着一顆好奇的心在等待着。他們要知道哈利臣把什麼東西當作老虎。

禿甚禿回來了。他手上挽着的，只是一個小鐵絲籠，籠裏面蹲着一頭金絲貓。各人見了，大家不禁都發出一聲失望的輕微嘆息。

「注意這一頭野獸，」哈利臣用戲劇化的台詞說。「牠從森林裏走出來，用人類的血來養牠的爪牙……」

「可是，牠只是一頭貓呀！」巴巴拉抗議地說，「牠只是一頭老金絲貓罷了。」

「不錯，」哈利臣點頭說，「一頭最大的金絲貓，可是牠在今天晚上，卻成爲一頭老虎了。這是牠一生最光榮的時間，牠不久將要成爲我們大家的獵取物。」

泰文激動了，他的聲音有點顫抖，「等一等，」他說，「哈利臣，你的意思是要我們去獵這一頭金絲貓？這就是你的主意麼？」

「我們，」哈利臣說，「我們要獵取一頭老虎，誰教你把想像力限制於一頭貓上呢？」

泰文像洩了氣似的，頹然坐到椅子上。他沉吟地說道：「想像，想像，我想他一定是瘋了。」

「等一會兒，我將把牠放進我的二十個房間的別墅去，那兒就是獵場，牠就是老虎，我們這一羣獵人要去追蹤牠，明白了麼？」

流光

遐航

三個星期，一眨眼之間過去了，可是對於朱元，這是一段悠長的時間。他每天無事可做，就是等待和寫信。而他的護照手續，還是沒有辦好。崔少溪一天延宕一天，一拖又是兩個星期。

這三十多天裏，他收到了林舒玉四封航空信，每一封，他都看了很多遍。她告訴他，她的伯父正陪她到西雅圖去就醫，希望他安心地等候她的好消息。在信裏，她還告訴他她是多麼地愛着他的。

晚上，他就邊看這些信，邊消磨時間。讀了開頭的幾行，又在冥想。每每到臨睡前，他才讀了一點下去，直到見了林舒玉微顫的筆跡，他彷彿看見了她的焦慮，她的懇情和她的勇敢。然後，他在這種何等關切的語氣中昏昏沉沉地睡去。

兩月後，朱元再也忍耐不住了，因爲林舒玉給他的第六封信，告訴他已經入了醫院，靜待施手術。這樣，他們就可以在一起了。她要他趕快辦妥手續動身。這一星期中，他沒有收到她的信。再盼望了幾天，他的心也焦躁得難以抑壓起來。

在催促之下，崔少溪又帶他到移民局去兜了一轉。但所得到的還是一個月前的答覆：必須等待那邊的批准，才可以簽發。

朱元失望極了。他實在不願意繼續在那間出入口公司擱淺下去。那兒也有幾個青年，像他一樣的在等待辦手續到海外去的。可是他們都很愉快，整天浪蕩着，父兄匯來的錢，足可以用到出發的日期。甚至還不大願意到海外去玩。

在這期間，朱元也曾爲了陳麗瓊和黃興那一幫人的提審，上過法庭旁聽。當法官判他們坐牢，而且連黃也判了三月徒刑的時候，他所有的並不是快意，而是一種無以名之的悵惘。

爲了打發日子，他也像那幾個青年一樣，閒着無事，就拿出小提琴來隨意拉彈着。可是，那無法寄託他的憂慮。他最擔心的是林舒玉的健康。手術之後，她一直就沒有寫信，也沒有醫院的地址，讓他通信。

不安，這個星期的每一個晚上，他都夢見林舒玉。即使是睡覺，他眼前便立刻浮現林舒玉死在眼前，在夢中，他……

氣來的苦痛，於是他給細地閱讀過去的六封信，仔細地閱讀着，抑着內心的恐慌，一又再撿出了這一夜，他在店鋪吃過晚飯，回到二樓，正躲在板壁房裏發愣。突然，崔少溪很興奮地走來。

「林炳先生明天到這裏來啦，」這個出入口公司老闆說，「瞧，這個電報。」

林炳就是林舒玉的伯父。（八八）

小說林

雪山神女傳

雷子 著　夏云 圖

七、勢不兩立

這一來，不能不令單天王吃驚了，單天王忙把劍一引，笑道：「馬長風，我這樣把你殺了，有什麼稀奇？」馬長風冷冷的一笑道：「你試試看！單天王，我和你決鬥，是不勝無歸的，你不要吹噓過來，當知我有殺你的機會時，決不會饒讓。」

單天王一時猜不出馬長風的心意，暗想：「你要執行吉祥和尚的法令，我也何嘗不要替我的女兒錦霞報仇？」

可是見馬長風不用劍，也不想用劍，要用大雪山的拳法取勝，順手把劍一扔，那一口劍，一連翻了幾個觔斗，插在一棵樹上。馬長風問道：「你爲什麼不使劍？」單天王道：「你不用武器，我用武器勝了你，也會給人恥笑，大雪派的武技，是融合了幾派的特長而成的，不只劍法過人，拳法掌法，也是空前絕後，決不會輸給你的。你的從人不上來嗎？就是一湧上來，我也不會害怕。」

馬長風大喝道：「不必多說了，你怕好，不怕也好，我只憑我個人的力量，把你打敗，把你殺死，執行吉祥大師的大法。」雙掌一揚，又要向單天王進攻，單天王又把身向地上一坐，說道：「好，你儘管使用普賢菩薩的大小乘掌法，我決不會怕你。」馬長風一掌撐出，向單天王的臉上，便是一面，這一招掌法，看來似很平凡，只是向單天王直攻，內裏卻有很巧妙的用途，名「一波三折」，倘若對方不接招的時候，只是一掌的作用吧了，若是接招，便會千變萬化，出人意外。單天王見這一掌來得古怪，不像是馬長風使出來的，知道必有原故，也不接招，輕輕把頭一偏，他的頭偏往左邊的角度，恰巧能讓馬長風的掌擦過，形狀十分巧妙，馬長風見他不接招，掌法突然一轉，向單天王的耳邊便是一撥，由「一波三折」，變了「鬼王撥扇」，來勢迫得緊，單天王就是把頭縮在一旁，也躲不過，只好把右掌伸出，向着馬長風的掌，便是一擋，這是不接招的接招了，兩掌一合，再也分不開來，單天王坐着，掌由右手擊向北方，馬長風站着，掌由左方擊向右方，兩人一左一右，雙掌貼得緊密的，這不是兩掌弄不開來，而是在這時，那一個把掌收回，那一個便會身受重傷，兩人爲了安全的問題，都集中了自己的勁力，運用在掌上，向對方攻去。

一會，兩掌還是動也不動，證實兩人的掌力，都沒分別，馬長風的左掌，跟着旋動過來，向單天王的脅下攻去；單天王連忙左掌應付，四隻手掌，交叉形的貼着，在這種形勢下，馬長風卻佔了優勢，他站着，攻單天王，單天王坐着，卻奈馬長風不得，馬長風心裏暗喜，想要運用大乘掌法中的西疇腿，向單天王的心窩踢去。（四十四）

元旦遠征西貢 傑志力促實現

今晨赴移民局辦理手續

對中華之戰擬提前在卅日舉行

西貢方面邀請傑志前往比賽，雖然時間匆促，但傑志仍未放棄最後努力，今日將先往移民局辦理手續，並爭取足總批准放行。

這次西貢邀請傑志前往比賽，從元旦開始，行期前後約爲七天，共表演三場，傑志已有意應約前往，且已去函足總申請。但因最近幾天適爲聖誕假期，辦理手續受到影響；足總是否批准，亦在未知之數。不過，傑志仍準備作最後努力，希望能夠成行。

昨據傑志「副帥」何三星稱：傑志遠征西貢，雖然時間較爲匆促，而且未知足總是否放行，但傑志的職球員仍然準備今晨先到移民局辦理手續，並託有關人士從中幫助。因爲西貢方面已將全部秩序編排妥當，且已準備預售門票，與及擬預訂機位接送，所以傑志決再盡一把力，以促其實現。如果當眞無法成行，始致電推卻對方的美意。

另悉：原定在元月三日舉行的中華對傑志之戰，雙方已同意提前舉行，且已去信足總申請，提前在本月三十日（星期三）在花墟角逐了。 •白勝•

執委會中人 傳或有歧見

昨據曾境康稱：有關傑志下月出征西貢的問題，即使向足總及有關當局辦妥了外遊手續，但傑志體育會根本還未開會討論過這一件事，如果他們要去，恐怕也有麻煩。他說，傑志足球部旣然是獨立性質的，但這只就香港方面的辦要而言，若要把了傑志的旗幟外遊，自然要經過執委會通過才成。足球部於廿三日便入信足總，說要在廿八日啓程赴西貢（後改爲下月一日），這在手續上是不大妥當的。因爲球隊外遊，可大可小，起碼出征職、球員的名單就要提出執委會通過。 •卓塵地•

傑志與愉園銀牌複賽 有意改在大球場角逐

其次，原訂元月十日傑志對愉園的特別銀牌複賽，足總早已編定在元月十日在花墟上演，現愉園有意改排在港府大球場角逐，何三星也表示對此沒有意見，預料有關雙方極有可能向足球總會提出申請改場作戰。 •盧紅•

陸軍陣容今有變動

新將托狄任右翼鋒 前教練鮑德擬明春重來

陸軍在第一循環賽中，與中巴戰平平手，目前只得五分；上周，他們曾立下宏願，說今後要向中巴、愉園兩隊搶分，希望在第一循環取得七分以上的成績。

昨據陸軍領隊格蘭表示：上周陸軍對東方一役，雖然失敗，但一班新將的演出，却能使他滿意。這些球員，都是經過遴選來的，在出此之前，到集訓時，這才首次見面，彼此的「波路」根本上就不了解。因此，在比賽時，在默契方面，顯得較差，從這期開始，將增加一次操練。

格蘭透露：今天陸軍上陣的球員將略有更改，右翼位置將由新將托狄擔任。這位新丁，脚法細緻，頭腦冷靜，比原來的瞭靈有過之而無不及，所以今天給他一次出場機會。中鋒方面，達尼在東方一場比賽中脚傷未癒，今天可能改由賀架「掛帥」，其餘位置，將與上次一樣。

陸軍在聯賽的成績每況愈下，最大的原因是沒有一位經驗豐富的教練指導。據威士頓透露，上屆教練鮑德最近有信給格蘭，說有重來香港擔任陸軍教練之意，來港日期約在明年三、四月間。 •金貞子•

五比二勝中華 警察搶得兩分

昨天一場甲組足球聯賽，警察在花墟以五比二大勝中華；上場預備組中華則以一比〇小勝警察。臨場觀衆約千五百人。

警察全隊落力，奔跑迅速；前鋒區志賢、伊要士顯得相當刁鑽，摩士亦較過去爲佳。守衞方面，均能充份發揮他們肯搏肯拼的優點。

中華在長戰數分鐘後即受制於對方；加上前鋒傳送，錯誤百出，踢來散漫異常，無法將分數拉得緊密一點。

郭錦輝撥動皮球，警察立採攻勢，五分鐘，摩士得球盤至中場，傳給區志賢一射中鵠，警察首開紀錄。此後，警察節節進攻，中華腹地，危機四伏；但中華衞將陳銘新、鄧燦周力挽狂瀾，警察無功而還。廿一分鐘，譚煥強得機埋門，輕輕將球傳中，梁其與李宗抽射出界，失去必入機會。卅三分鐘，伊要士過陣推進底線，傳中，區志賢門前接應，頭推再建一功，警察以二比〇領前。卅六分鐘，郭錦輝得球竄進中路，勁射叩關，郭文森飛身救去。四十二分鐘，摩士得球，盤至右邊區線傳中，張肇強在近門數碼處竟將球踢出界外。上半場最後一分鐘，摩士底線傳中，伊要士過關斬將，斜射入網，警察以三比〇領先。

易邊再戰，中華極力反攻。四分鐘，中華邦在禁區界外犯規，阮證判予間接自由球，梁林輕輕將球撥交郭錦輝勁射中鵠，打破光蛋。八分鐘，伊要士底線大腳傳中，譚煥灼接球甩手，區志賢衝門，許炳生大腳解圍。十七分鐘，譚煥強左邊主踢角球，郭文森同樣接球甩手，郭錦輝立即將球撥向空門，幸好顏振城及時回防救駕。卅八分鐘，梁其與梁林一脚過頭波將球傳交梁林，梁在門前禁區十八碼左右遠射入網，郭文森欲救無能。一分鐘後，警察再度兵臨城下，摩士在禁區內將球直線傳交區志賢，區志賢先盤過鄧燦周，譚煥灼乘機衝出，區志賢乘機斜射入網。將完場時，摩士勁射叩關，譚煥灼拍出不遠，區志賢衝前一射中的。完場笛鳴，警察以五比二戰勝中華。 •虞揚•

警察
郭文森
鄧榮根　顏振城
陳匯楠　顏華傑　阮海邦
伊賈士　張榮強　區志賢　摩士　吳就榮

中華
譚煥灼
鄧燦周　陳銘新
陳培植　許炳生　謝耀權
譚煥強　陳文燿　郭錦輝　梁林　梁其興

劉志霖昨仍留院 今日用X光檢查

傑志球員劉志霖，前日在對光華之役後腦震動受傷，現仍在法國醫院留醫，最近能否上陣，尚須今日用X光檢查與及經過診治才能決定。

劉志霖體質向來較弱，季初在對南華比賽時後腦也曾受震昏迷，現在的情形也和上次差不多。昨天，傑志的隊友和國內友好們都直接或間接向「釘仔」問候。華人球員聯誼會主席區志賢昨在花墟會向何三星問及劉志霖留醫房間的號碼，準備代表該會前往探問一番也。 •白勝•

甲組足球聯賽積分表

（截至十二月二十七日止）

隊名	賽	勝	和	負	得球	失球	積分
傑志	一〇	七	一	二	三四	一一	一五
東方	一〇	六	二	二	二一	一五	一四
南華	九	六	一	二	三一	一三	一三
九巴	一〇	六	一	三	二八	一三	一三
愉園	一〇	五	二	三	三二	一八	一二
光華	一〇	三	三	四	二二	二四	九
東華	一〇	四	一	五	一六	一五	九
中巴	九	二	四	三	一七	二九	八
警察	一〇	四	〇	六	二四	三五	八
星島	九	三	一	五	一八	二五	七
陸軍	九	二	一	六	二七	三〇	五
中華	一〇	一	一	八	一二	四四	三

中巴出擊陸軍

花墟場內今日繼續開火

花墟今日續有一場甲組足球聯賽舉行，中巴派遣出戰陸軍，下午三時半開賽。中巴如果保持追和東華一役時的水準，這一仗料有緊湊的演出。

陸軍今年並無特出的實力，但作戰精神旺盛，每戰必拚，維持了他們堅强的鬥志，這也證明了他們的戰績並不十分低落。它的前鋒推進力相當堅强，只是射門較差，但碰上一些實力並不强勁的球隊，還是有相當威力的；即使是後防各將，他們最低限度也佔了身材的優勢，由於中巴的前鋒並不十分結實，硬拚之下，可能就要吃虧，要是中巴的前鋒能夠好好的發動攻勢，讓後防不處在挨打的劣勢下，便有一鬥的本錢。倘若前鋒沒有好的演出，中巴便要落在下風了。陸軍的一對翼鋒及中鋒都還不弱，中巴的守衞應該防。至於陸軍的門將，身手雖然不凡，但對於接救低波却沒有把握，這是中巴前鋒要注意的。總之，中巴要贏得這一場比賽，必定要踢得特別好才能成事，否則陸軍是稍佔上風的。 •球友•

中巴
齊家俊
周偉文　劉子安
曾鏡洪　馬福培　曾林
徐柏烈　楊偉榮　馮俊德　吳國華　譚森泉

陸軍
胡烈治　美達頓　波治
馬士頓　察華斯　威美拉頓
托狄　貝尼　路尼　加特　錦士

有聞必錄

近嘉山對柴灣的一場比賽，球證文遜與球迷發生糾紛，雙方都有向足總提出後，球證文遜向足總提出書面報告，且謂某隊長曾一再向他「挑戰」。此事現有待足總「球會法庭」之研訊。但足總已早爲之所，通日乙、丙組球賽都要求警方增派一位「沙展」及兩位警察在跑馬地球場維持秩序，以免再生事端。

據內幕消息：嘉山足球會的「大會」伍志堅亦會上書足總，指摘

球證指控球人 球會斥其烏龍

嘉山柴灣賽後餘波

足總緊急小組今開會秘密研訊

洋球證文遜執法技術低能，其原函內容，大致如下：一、對賽隊柴灣球員的球衣全隊都沒有號碼，這對於球例是不合的，文遜却任由他們出場作正式比賽。二、這一位球證在執法進行中，不時與柴灣球人在場上交談，是否足球例所容許？三、球證與旁證的合作問題及老是吹罰嘉山，而絕少吹罰對方等等的「烏龍」。

陳珠之被指控，今日下午六時將由緊急小組開會秘密研訊。嘉山隊隊長及洋球證文遜之被指控，「裁判小組」也開門研訊。

元旦長跑健兒 今日領號碼布

中青、中聯兩會主辦的元旦國際長途賽跑，報名已截止，正式統計共有一四八人參加。賽會定今天上午十時至下午四時在九龍青年會發給各參加健兒的號碼布。 •中青山叔•

臨到開場又被凍結 蔡景生 路士戰基 靜靜告訴你

昨天下午，中、警甲組足球聯賽上演之前，花墟警察的更衣室裏，洋教練蔡路士與蔡景生展開一番辯論，唇槍舌劍，氣氛是不大愉快的。

當時的過程是這麼樣的：警察足球部初曾決定今日將蔡景生「解凍」出任左翼的職務，蔡於午三時一刻即齊球衣球鞋到場候命，當他正在打氣除鞋「化裝」之際，蔡路士却指他到場太遲，在幾分鐘之前，他已執行了教練的權限，僅另一名警員替他裝備作戰，叫他無須更衣了。

蔡景生聆訊，大不以爲然，他以球衣褲在手，待他們什麽時候才告訴他開始，用五分鐘時間更衣，再出場作「熱身運動」七、八分鐘，剛好在「嘩嘩嘩」一聲鐘時提到，時間是相當裕如的。他並舉例，過去有些球友在「嘩嘩嘩」等候換好衣才「開波」的，這一事實，如何解釋？

至於他個人出場與否，如果教練認爲他是「水波」，就要說「雪藏」好了；但，若指摘他遲到而不讓他出場，那是不公平的。蔡表示並無問題，乃是他還不會，不過，當時在場的蔡景生曾以此據理力爭，則以踢球再說也，但蔡景生還才不必太過認眞。 •卓塵地•

光華士氣盛 決心撼東華

本周實行加強集訓

光華打垮了傑志後，因得球比率壓倒了東華，已躍居聯賽第六席，鄧泰全、杜惠南以及各球員都認爲不獨解除降班威脅，而且對聯賽成績亦提高不少。周末對東華，乘對方士氣消沉之際，將全力爭取寶貴積分，光華實行新人事新制度，球員情緒轉佳。

「誇刺新秀」倪世成連場有出色表現，爲甲組正選的基礎。本周末他們要加緊打算東華，定期三、一、五在花墟與九巴一同晨操，跑圓操練。並逢星期二、四下午在花墟練球，鄧泰全、杜惠南將負責「主帥」，「統帥」部已開出支票，如能擊敗東華，不獨打氣設盛宴犒賞三軍，而且還另有名貴禮物獎贈。 •李叔•

華人投籃比賽 月底截止報名

九龍城區街坊福利會體育部舉辦的第四屆全港華人投籃比賽，定於卅一日下午四時截止報名。如欲參加男、女組、個人，或團體賽者，可逕向九龍城街坊福利會報名。比賽定明年一月十日上午十時於九龍城街坊福利會球場舉行。

南華季後擬往馬星

李孝武說六月最好 鍾錦泉也說光華要遠遊

昨晚張錦泉、鍾錦泉以私人名義，宴請馬來西亞體育界陳獻祥、曹瑞熊、李孝武於麗宮樓上，李泰等均作陪客。席上，李孝武與鍾錦泉商定南華在球季結束後決定遠征，目的地點爲馬、星、泰、西貢等地。並請李孝武幫忙。李孝武表示，馬來亞將提前於明年七月舉行「獨立紀念杯賽」，並將邀請日本、南韓、印尼等地參加，他說：南華最好能在「紀念杯」賽之前或之後前往，但他却給予南華一顆定心丸，說得待方面，他願負起責任。李孝武表示：南華在明年六月間出發是比較適合的。

鍾錦泉也透露：光華在明年五月足球季結束後，大軍可在六月間前往馬、星等地訪問，希望將改在九龍鄉沙球場練波，現大部隊練波時間受時間限制，對於執行集訓計劃，有利無弊。自光華士氣正盛，陣型亦已擬定，調整位置後，連勝警察、傑志兩場硬仗，難怪劉瑞華、張榮、潘啓均等「巴」。

問題，莫威則講其一點地談過，馬來亞方面已無問題。李孝武說：「㨂係啦，你哋贏咗傑志，自然又想搵埠啦！」 •千歲•

五月花聚餐 警察祝勝利

▲昨天，警察最後射入的一球，是摩士射門，譚煥灼擋出，區志賢上前一脚射入的。賽後，「小白兎」說：「我冷手執個熱煎堆！」

▲在球賽進行中，南面看台有兩個球迷「撮手」，一個要警察；一個要中華。要中華的一位，當時警察還是以三比一佔先的，但他却力稱中華必贏，結果大失所望。

▲賽後，警察職球員在「五月花」聚餐；蔭資不足之數，由陳福祥與鮑銳鏗「跟尾」，慶祝勝利。

▲中華各將盡出，力圖搏殺搶分，結果未能如願，陳强無風心機，悄然離場。

▲區志賢與伊雲士昨天都有上佳的演出，「小白兎」的射球紀錄，暫時且列居全港球員之首。 •萊之•

萬花球國

路邊走筆

「斯文起菜」

東方出戰九巴之前，教練陸言將與鄧森互相約束球員，打波以斯文爲主；結果，「起菜」者竟是東方球員。好話無須說盡，鄧森畢竟是老實人也。

「十萬大軍」之隱憂

傑志足球部作最後努力以期實現征貢之行，却以未獲執委會通過而有撞板之憂。「作硬」者之爲是爲非，局外人雖不得而知，而人事複雜，各懷異志，「十萬大軍」將從此多事矣！

「新」戰術

何謂「黃蜂戰術」？一外行人曰：大概是暗箭傷人之類，古語有話，靑竹蛇兒口，黃蜂尾上針，毒之耶，不可不愼也！

檗虎

警、中之戰，摩士身材優越，他正搶球推進，利用魔大身軀，闖過郭振周控門。（本報攝）

日鋼今戰培英

頭場傑東兩隊作足球式排球賽

爲體記會作臨別表演

本港九排球聯會爲日鋼管隊來港之便，與體育記者聯誼會舉辦一場表演賽，請培英校友隊於今晚八時半在伊館與日隊對抗；體記會並請傑志、東方兩足球隊於七時半先作一場足球式的排球賽，及請邵氏影片公司派出影星到場爲兩場表演開球及頒獎，培英且派出銀樂隊到場演奏。票價一律二元四角，伊館時提早於今日上午九時半開始售票。

頭場的足球式排球賽，是近年來各華人足球隊訓練的一種方式，可作練習頭球及腳下技術。球例爲每隊六人，僅限用頭球或腳觸球，而不准用手。每隊限觸球三次，落地一次，即須撃球至對方，球證爲李惠堂。至於參加比賽之傑、東兩隊，都是甲組球員。排球會長徐賓堂特發出銀杯一座爲優勝隊獎品。

日鋼管隊來港比賽，日隊在港六戰六勝，現因休息多天，當更能發揮所長。今晚培英好手多人，雖亦不敵日隊，料亦能拉緊鴨蛋。此賽由排協主席黃澤桓、黃國華、黃霖等送出銀盃一座爲優勝隊獎品。

（傑志）名譽領隊：黃俊英；領隊何三星、伍球添；隊醫廖偉；隊長高保强；隊員黃兆和、吳添來、司徒堯、郭有、陳志剛、司徒文、劉志霖、梁偉雄、王慶成。

（東方）名譽領隊吳壽頤；領隊陳振泉、黃兆滔；隊醫蔣偉棠；隊長何應芬；隊員譚道熾、李炳照、李國華、方志才、林尚義、馬孟鴻、司徒森、李育德、朱燊華、張錦添、陳家森、郭英樂。

（日本鋼管隊）領隊鈴木辰雄；教練金尾實；管理古我和俊；隊長松千嘉隆（八號）；隊員石根賢蔵（九號）、谷中正直（六號）、丰田彰（十一號）、市川忠（三號）、出町川正司（七號）、深井（一號）、佐藤昭吾（五號）、石原道夫（十四號）、翔口忠夫（十二號）、木下康彥（十七號）、九谷誠男（二號）。

（培英校友隊）領隊陳明隆；教練丘慶雲、譚永浩；管理鄺宗文、李揚華；隊員馬英揚、李梅烈、司徒川、阮泉遜、黃惠雄、邦、黃伯森、鄭卓雄、李國、麥子熙、倪沃榮、黃耀雄、陳英寶、黃國光。

培英校友會主席李百林、黃國華及陳明隆今日下午五時在灣敦酒店歡宴該隊及體記會員。

國內足球賬

甲組　警察　勝　中華　五比二
預備組　中華　勝　警察　一比〇
乙組　巴巴　和　流英　二比二
中做　和　太古　〇比〇
丙組　太華　勝　電車　一比〇

公開籃球賽 昨兩場戰果

公開籃球賽昨晚原有三場甲二組在修頓舉行，但傑志棄權，北角自得勝利。另兩場戰果：自力賓以五十九比五十二勝僑聯，萬年青以八十一比七十二勝流星。

一周球話

不平凡的一周

上周甲組足球聯賽，可以說是不平凡的一周，傑志爆其「發瘟波」而輸給光華，使得它的聲譽受到大挫而喪失；南華乃得乘時趕上，再度形成對峙之勢。而九巴之擊敗東方，愉園之撃倒東華，又使幾支前列隊伍的得分趨於緊湊，有利於今後各隊的收入。

看完東方對九巴一役，有這麼幾點感想。

衞佛儉依然出色

衞佛儉年前擊起時紅極一時，現在黃兆和、劉建中雖已迎頭趕上，但「儉仔」仍不失爲一員出色的門將。過去，人們常指出他作戰態度不夠踏實，每失大意波。在這一役中，衞佛儉的表現却無此弊，面對東方在禁區內，接兩球時應用的所謂「黃蜂戰術」（實則是衝搶、衝滷），固然全神貫注，發力以赴，遇着對手作迷射時，也沒有絲毫大意的態度表露；即如他迅捷地側身仆倒接住張炳球一記勁刁遠射，就是一例。九巴能夠擊倒東方，衞佛儉連救幾個危球，功不可沒；而「儉仔」今後若能繼續保持這一鼓故業，踏踏實實的作風，當能更爲球迷所擁戴。

劉繼照宜熟習走位

劉繼照身型好，有頭椎、有腳頭，幾年來始終未能成爲全港最佳或次佳的中鋒，除了動作嫌其遲鈍、控盤球功夫未够到家之外，走位不夠靈活亦是一個不小的弱點。

在那一役中，周少雄多次得球推進，吸引了東方的林尚義邁去包抄攔截，劉繼照却未能乘虛直線寬門，或拉開距離，而總是走向接近少雄的位置去，這不但使「周少」衝滷感到困難，抑且獲得供應後也不易獲有好的埋門機會（因爲林尚義可以適時地回身攔截）。劉繼照進一步熟習走位法，既有利於他個人的成就，也有利於九巴鋒線的推進。

東方因何「起菜」？

東方本有機會嬴九巴，李之功虧一簣，「起菜」頻頻有以致之。李國華是東方起火球員中動作最不雅的一員，然而「踩人反害己」，吃了梁杰一個「鞋底餅」（按並非梁杰踩人，而是梁杰起腳踢球時，李國華剛舉腳踢波，底面相撞，自然是後者吃虧）。第二球之失，李國華救不及，不能不說是與傷腳有關。比種動火輸波，以往已屢見不鮮，好此道者應引以爲戒。

東華不要誤了新秀

東華再一次受挫，益發證明一個足球員在一個隊中所起的作用總是有限，威力主要是發自整體。只踢「天才波」或「潮州音樂波」者，應該着重於求取全隊的訓練，東方在這一段時間內踢得較爲出色，理由也在於此。

東華反正不怕降班，目前險難不大，但若繼續這種狀況淪下去，不能不教人對有前途的新秀予同情；比如區彭年吧，他今屆如果有一個較好的環境，應該比去屆更進一步的！ •論之•

華員盾小球賽 市政獲得冠軍

華員盾港府小球賽，市政會主辦，昨天舉行，市政以比數勝華員而獲冠軍。

分類廣告　啓事

醫約

遠東首創——唯我獨專　世界電機印製商標廠　專印一切服裝商標及設計　•新型機器•歐美原料•　•起貨快捷•不保脫色•　電話：八〇一四〇八

趙教 父子 醫館　癒痊速迅　科傷打跌理統　附設身健班　趙威　醫館、教練所：廣東道919地下 電話：51320（生女男招續）　第二教練所：旺角通菜街六十號六樓 電話：801145

國泰·快樂　下期獻映　即日預售　各場票　特選鳳凰公司輕鬆大喜劇　迎接一九六〇年元旦　朱石麟總導演　任意之　陳靜波導演　稱心如意　夏夢　傅奇　平凡　吳景　馮琳　劉甦　王葆　萍　合演　嬌妻週身多法寶，冰箱裏面有乾坤。　鳳凰喜劇　喜洋洋　鳳凰笑片　哈哈！

金陵　國民　金華　新舞台　明星　國際　今第七天　全部伊士曼七彩　白兎會　粵劇歌唱彩色大片　任劍輝　吳君麗　鳳凰女　蘇少棠　馮峰　阮兆輝

中央　大世界　好世界　光明　記城　今天　尚有兩天　全部歌唱動人巨獻　芳艷芬　任劍輝　最後一次合作　林家聲　譚倩紅　許英秀　萬里琵琶關外月　原著李少芸

皇都　東樂　今第十二天　林翠　葉楓　穆虹　蘇鳳　主演　蘭閨風雲

太平　環球　北河　域多利　油蔴地　「五院」仍映　林鳳　主演　榴槤飄香　最佳插曲　最佳外景　最佳故事

新西蘭將增進口額 明年一月間可實施

總額在二億三千五百萬鎊以上

【本報訊】據威靈頓消息，一般人預料，新西蘭將於一九六〇年一月修改進口措施。人們認爲，新西蘭政府到時將會提高進口額，使之高於目前二億三千五百萬鎊的水平。

新西蘭海關關長波爾德在今年十月宣佈一九六〇年進口措施的時候說過，如果國際收入情況好轉，這項進口措施將於一九六〇年初進行審查。

目前已有兩個有利的因素出現。第一個因素是，新西蘭一九五九年六月至十二月的外匯儲備沒有發生季節性的下降，相反的，由於出口貨價格上漲，外匯儲備額在十二月二日達九千八百八十萬鎊。

第二個因素是，依照現在的情形看來，新西蘭私商在一九五九年一月至十二月進口的貨值僅爲二億零六百萬鎊左右，大大地少於政府預計的數額。新西蘭的進口貿易在一九五九年年初開始縮減，隨後新西蘭政府雖然在一九五九年四月把進口額增加一千八百萬鎊，以及在一九五九年六月再把進口額提高二千萬鎊，實際進口額卻沒有增加。新西蘭商人所以不敢放手輸入貨物，是受一九五九年年初零售生意不好的影響。

消息說，一般人估計，新西蘭政府一九五九年的進口額可能爲二億二千二百萬鎊，比原定的三千四百萬鎊少三分之一。

國生意的大。

化粧品 金邊客吸進 美日貨均有

【本報訊】最近幾天，金邊客常在市上吸購化粧品頗多，包括有美國和日本貨。

據百貨商消息，連日金邊商人落行仍活躍，要去的化粧品以唇膏、面粉、指甲油等爲主。近日被扯去的美國露妃唇膏約二百打，每打成價爲四十九元，各色面粉各約成交數十打，指甲油亦有數百打成出。日本唇膏亦被扯去數百打，每打成價多爲六元八毫至七元八毫的。日本指甲油也成出一、二百打，每打約成六元三毫。

澳門一家拖鞋廠 原料價漲要停工

製衣廠亦遇到同樣困難

【本報訊】澳門消息：此間一家製中國式拖鞋的工廠，據說因爲前一陣日布漲價影響，現已宣告停工。廠方表示何時復工不能決定。據說，該廠擬將實際情形去函告知訂貨的商屬各地訂貨商，假定對方允補付日布的漲幅百分之二十，則該廠將恢復付貨。

又，日本白紡供應此間製衣廠尚有因補購原料發生問題，生產仍呈半停半開狀態的。

六新紗廠正籌建

【本報訊】據紡織業人士透露，原擬籌裝紗錠生產棉紗的一位商人，已決定放棄繼續進行，目前仍在籌建新紗廠的，有海外、中國、偉聯、華僑、德成、華達等幾家，最近未聞再有新的建廠計劃傳出。

北婆羅洲大木煙膠 日商經港洋行訂購

每宗訂購數量約一千噸

【本報訊】據洋行界人士說，最近日本商人通過此間洋行向北婆羅洲訂貨，除訂購大木之外，並訂購煙膠，每宗訂單多是一千噸左右，大木和煙膠均同。

據日本莊商說，最近日商來港購買豆類仍甚稀落。前一個時期日商直接向港購買粟米、米糠等雖少，但通過港商向澳洲、金邊訂購這些貨物頗多。同時，通過港商向緬甸訂購綠豆等，也有一定數量，最近這些生意都已冷靜下來。日商寄來的廢鐵訂單，比上月份增加有限。

日商最近向港購買雜糧、飼料，或通過香港轉向別地購買這些貨物，繼續疏落的原因，主要是由於今年日本雜糧豐收。日本本身的雜糧豐收，向外購買當然相對減少。最近美國豆類輸日並無減少，造成日本市場中豆類價格很低。由於豆類價低，影響到粟米、米糠、麥糠等市價均低，而且這些貨物在日本市場亦相當滯銷，故日商不敢繼續來港購貨。據此商說，日商過去向此間訂去的麥糠等，有一部分貨物因日商要求延期付運，目前仍滯留在港。

最近港商向日本訂購鋼鐵、海味、塑膠布及雨衣布均已轉疏。港商向日本訂購毛織品，已經進入結束階段。往年到了這個時候，此間商人開始物色明年「二八天」貨物，如春夏交替應用的毛毡、人造纖維疋頭等。但目前此間商人未有此種動向。

據洋行界人士說，今年日本貨訂價多半很高，鋼鐵、海味、塑膠布、雨衣布等，無一不是訂價高於此間市價，其中塑膠布和雨衣布因過往來貨太多，此間市場頗有滯銷現象。毛毡、人造纖維疋頭，到明年春夏交替時是有一定銷路的。可是，商人亦因訂價太高，而且今年港商訂進了不少意大利貨，故未敢考慮訂進。至於棉布和棉紗，最近廠商續有訂入。由於付運期越來越遠，故大部份訂單亦比較疏。

成衣訂單來疏

半月來廠家接單均減縮 各廠現正趕製前接訂貨

【本報訊】近半月來，製衣廠接入新訂單普遍減少，承造美、英兩線訂貨的工廠手上訂單甚多，產銷不致受到影響，接受其他各線生意的工廠，生產已不若月前那樣緊張。

廠家說，每年聖誕節前後，外客來單訂購成衣例必減少，現時更因部份布價上漲，影響成衣接訂價格，所以外商更多觀望。

月來港產布價因紗價上升而調高，以8×8粗織的原色斜布爲例，每疋由二十七元升至二十八元五毫、二十八元八毫，原色扣布每碼也提高兩、三仙不等。由於輸英成衣限用港產布縫製，故港產布價的上升，最受影響的是輸英成衣的接訂價。各廠家表示，因爲各廠以舊價接訂的貨物很多尚未付出，有這個舊價「頂住」，暫時還不容易提高接訂價。

運銷美國的成衣，接訂期到明年一月底才告一段落，付貨期則到四月後才結束。銷美國、西德的成衣，很大部分提用日本布料。最近日本布價未有提高，五、六個月後交的期貨訂價還稍爲報軟，所以接造上述兩線訂貨的工廠，受原料漲價影響的程度不如做英

西貢布市 漲風消散

【西貢二十日航訊】西貢布疋市場日前一度漲風凌厲，最近稍爲回降，由於農曆年關將屆，有關方面宣佈將採取平抑措施，一般入口

所售出的布價每公尺平均約回降四或五元（按五元），現在平均售二十一元。

布疋入口商認，入口布疋負擔稅項太重，入口利潤定得太低，入口商營業皮費亦難維持，所以要平抑布價和使布市供應正常，最有效辦法係商量增加利潤，使入口商能維持營業，才可避免不正當的黑市商價現象。

外客連日落場 上海文教用品市暢

鉛筆鋼筆墨水成交大宗

【本報訊】外客落行，部份上海文教用品大盤成交轉暢。市價仍多成穩。

據商人消息，連日外客落場，對上海文教用品頗有購意，初步買去的有象牌鉛筆四千罐；「三〇〇」六角條桿皮頭鉛筆每罐成三元九毫，「三二〇」六角黃桿皮頭鉛筆每罐成三元八毫。「大象牌」各款鋼筆成約一千二百打，「三三三」袖珍鋼筆每打成五元三毫，「七一七」黃尖鋼筆每打成七元三毫，白尖鋼筆每打成七元一毫。北京墨水成五百餘六百罐，「二盎斯」每罐成一二十七元。釘書機成一百打，每打成價爲五十元。

外客除扯購上述的貨品外，現再擬扯購毛筆和粉筆等。

日本橡筋帶 連日有成盤

【本報訊】日本橡筋帶銷路暢，連日均有大盤成出。

本地製衣廠和百貨商陸續扯購，各種日本橡筋帶成盤活躍，但因來貨源源，批發價尚堅定，如十線二十碼裝橡筋帶每罐碼成四元三毫；十四線貨成五元六毫，三十二線貨成十七元。闊二吋飛機仙橡筋帶每罐碼成四十元，闊二吋半貨每罐碼成四十五元。

明年樹膠產量 將達二百萬噸

消費量將超過產量

【本報訊】據華盛頓消息，美國「天然樹膠局」近日發表估計數字表示，一九六〇年的全世界天然膠產量將增加到二百零五萬噸，消費量將達二百零八萬五千噸。

該局估計，一九六〇年全世界天然膠的消費量將比生產量多三萬五千噸。這種生產量少於消費量的情況，一九六〇年是連續第三年。

最近兩年全世界天然膠的生產和消費量如下：一九五九年：生產量爲二百零一萬噸，消費量爲二百零八萬噸；一九五八年：生產量爲一百九十五萬七千噸，消費量爲一百九十八萬二千五百噸。

該局又估計，美國國內一九六〇年銷售的天然膠將達五十六萬噸，一九五九年則爲五十五萬五千噸，一九五八年爲四十八萬四千四百九十二噸。

馬膠生產量 逾六十萬噸

【星洲二十五日航訊】據馬來亞統計局發表的初步統計數字，今年首十一個月，馬來亞聯邦的樹膠產量達六十三萬零八百噸，比去年同期的數字增加四萬二千多噸。上述的數字，若今年全年保持去年同月的良好紀錄（七一、四六七噸），則今年全年產量將可超過七十萬噸而創馬來亞樹膠生產空前紀錄。

港搪瓷漲價 星商獲通知

【星洲二十五日航訊】星洲入口商近接香港搪瓷廠商的通知，說香港搪瓷廠商決定由下月起將提高價格，這因原料成本增重和運費提高的影響，故對銷星出口的搪瓷器新訂價下月起一律提高，目前星市搪瓷器皿生意漸旺，市價堅穩。

香港進出口貨價指數

日期：十二月十九日至廿五日

類別	比一九五八年平均價漲▲跌×百分比	比上期漲▲跌×百分比
總平均	▲03·46	▲0·16
五金	▲10·16	▲0·22
工業原料	▲00·29	×0·09
紗布	▲05·12	▲0·66
西藥	×19·02	×0·07
洋雜	×03·56	▲0·34
出口貨	▲13·07	×0·13

說明：香港進出口貨價指數，係根據十九八種進出口貨批發價格平均計算。（謝德）

沙田柚搶手

星客本地商均吸購 美橙蘋果續來盤兜售

【本報訊】連日內地水果市道平穩，本地果商扯購外，新加坡莊商人也續扯購沙田柚。

據果商消息，天氣乾燥，梧州沙田柚特別搶手，來貨除本地商人要購外，另一部份被新加坡商人扯去，一、二級貨上市，一級貨成七十元，二級貨成五十元，三級貨成五十元。

美國出口商續有鮮橙和蘋果新盤報來，新訂價多半定，如每箱裝鮮橙一一三至一六三個的，以每盒C.I.F.香港價爲四元五毫至八元；八五至二八〇個的，每盒成四元二毫至五元二仙美金；鮮橙每盒爲四元一毫美金，一以上訂價合算，且目前落單訂貨，和新春市場及之需。因此，商人訂購比前活躍。

美國蘋果新盤價：一號美國紅蘋果每盒C.I.F.香港爲七元一毫一仙美金，二號蘋果每盒六元二毫二仙美金。港商均有訂入。

美國鮮橙大盤前因聖誕節假，已過節口，前天美國原因多天運到的四千餘盒，目前已略爲上市，而昨天都有鮮橙貨的故影響，香港九龍大減，售價約成三十元至三十五元一盒，細裝貨每盒成三十二元至三十五元，且來貨尚未清盤。

膠鞋廠六十九家 產品九成銷英國

歐洲中南美銷場未打開

【本報訊】今年香港膠鞋廠的生意保持穩定。首八個月廠出的貨量爲一百五十七萬二千打，與去年全年的二百零八萬七千打對照大致相等。

現時在開工的膠鞋廠共六十九家，與去年底的數目相同，但工人數目則由八千八百六十名降至七千四百三十二名。

今年香港輸出的膠鞋、膠靴，仍有九成是賣給英國的。

香港廠家曾試打開膠鞋在歐洲和中南美市場的銷路，但現在他們已經認爲，沒有「帝國特惠稅」的支持，香港產品在當地就要面對激烈的競爭。較可喜的是，今年首八個月輸往西德的貨值，已達到十一萬港元，但去年全年的只是一萬二千港元。但荷蘭和斯堪的納維亞半島國家都很少購買，葡萄牙和西班牙更全無買入。

中南美洲市場購貨的進展遲緩，仍然是最慢的。雖然經秘魯、巴拉圭和委內瑞拉的貨量有些增加，但今年首八個月也只共值十二萬一千元。在中美洲方面，雖然香港貿易代表團今年曾前往考察過，但當地買膠鞋、膠靴卻並無進步。

今年港製的日本式膠鞋產量增加，因爲這些產品含有百分之百的「聯邦產品成本」，故運往英聯邦市場銷售，很可與日本貨爭一日之長短。

新開拓市場‧秘魯

思思

港製品銷場

位於南美太平洋海岸的秘魯，也是今年香港製品新開拓的一個市場。

首十個月香港去貨總值爲二百三十八萬元，其中本地製品佔一百七十三萬元，即佔七成以上。

電筒牙刷銷去較多

今年銷往秘魯的香港製品，以電筒、牙刷、鎖及鎖匙、搪瓷器皿等較爲大宗。此外，塑膠玩具、鋁器、手袋銀包、汽燈、鉸匙鍊、火水爐、布疋、膠靴等也有一些銷去。至於港製衣著，則當地購買的數量很有限。例如首九個月只運去非針織衫廿五打，棉針織內衣三十四打和棉織睡衣廿二打，都僅屬於試銷性質而已。

需要低價貨品

秘魯是一個農礦原料出口國，稀有金屬礦藏的種類甚多，鉛、鋅、銅、銀、釩及錳也有不少。但因經濟命脈爲外國資本（主要是美國）所控制，該國人民的生活甚爲貧困。去年全國人口爲一千零二十餘萬名，其中農民佔百分之六十二。許多農民每年收入尚不到三百港元，工人工資也只是每天一元五毫港幣左右。因此，當地只能購買低價的進口貨，對於品質則不大講究。例如港製電筒，當地入口商就只買每打值三元左右的幾毫貨；恤衫也只買每打四十六元的貨色；牙刷價格更要低至每支一毫。

可能加強限制進口

自從美國限制鉛、鋅進口及加強對外傾銷剩餘農產品之後，秘魯的經濟即大受打擊。去年四月，秘魯約有七千五百萬美元的棉花找不到市場（棉花佔該國出口收入的四分一），許多小鉛、鋅廠礦也因產品無銷路而倒閉（礦產品及金屬要佔該國出口收入的三成八）。因此，該國的黃金外匯儲備總額，直由一九五六年底的六千六百九十萬美元降至去年底的三千一百一十萬美元。至今年九月，始回升爲四千七百四十萬美元。因今年西方經濟有一些恢復，估計秘魯的出口貿易額也可比去年增加一成。但秘魯對外貿易連續入超的情況仍無改變，故加強限制貨品輸入的可能性依然存在。

港貨有發展餘地

去年秘魯輸入的貨物，美國與加拿大供應了百分之五十一，歐陸貨佔百分之廿八，英國貨佔百分之八，其他英鎊區貨則只佔百分之二。由此可見，香港製品在當地應是還有發展餘地的。當地市場很狹窄，「一般商人只願訂購快期付運的貨物；同時，西方國家產品現有許多都是用放賬方式運去銷售的」。這些情況都可供香港廠家及出口商參考。

秘魯的商業中心是在首都利馬，第一要港則爲卡雅俄。該國通用西班牙文，英文商業函件寄去是不大適合的。照目前情況看來，金屬製品銷去增加的希望較大，塑膠玩具、手袋、膠靴和牙刷等，也可望逐步有些增加。

天津新紅豆 下月初可到

【本報訊】據土產商消息，一九五九年出產的天津紅豆，首批貨將於下月初到港。這批貨的來量有限，目前已有一部分爲港商所認購，價格則在貨運到之後才定。

上週末，新大灰裘以每擔九十元成交約四十件，瓊小鷄心紅豆以每擔一百一十元亦沽出約四十件，其中一部分大灰裘爲出口莊所購，餘爲本地商人所吸入。

美國棉花產量 估計一千四百七十萬包

比前估計少十萬包

【本報訊】據紐約消息，根據美國政府近日發表的最後一次估計數字，美國一九五九—一九六〇年度的棉花產量爲一千四百七十萬包，這個估計數字比十一月初發表的估計數字減少了十萬包。美國一九五八—一九五九年度的棉花實際產量爲一千一百五十一萬二千包。

又據紐約棉花交易所發表的估計數字，今年十一月份美國國內消費棉花約七十一萬五千包，略多於去年同期的六十七萬二千包。今年八月至十一月四個月內，美國國內共消費棉花三百零二萬二千包，去年同期內的消費量爲二百八十萬五千包。

經濟新聞

前在廣州訂貨 現正陸續運來

包括藥材瓷器工藝品

【本報訊】近週來內地綫的進口押匯業務活躍，包括開信用證去訂貨和由內地直接D.P.來貨。但華南防綫的進口押匯生意前比前轉靜。

據華南商行的人士說，月前港商在廣州交易會成交的貨物，最近正陸續運到，有些是經銀行開信用證去訂來的，有些則是由內地直接用D.P.方式運來。包括各種藥材、成藥、瓷器及其他工藝品，另外布疋亦有一些。

又，最近華南防綫的進口生意稍爲轉靜，如經銀行開信用證去訂來的貨、藥材、和米邊等都比前減少，只有鵝鴨等牲口還繼續有多些訂購。

日五金又欲動

美頻向日探盤 鋼鐵廠商擬再調整訂價

【本報訊】據日本商人來信稱，美國商最近接連有電報向日本鋼鐵廠探盤，詢問鍍鋅鋼板、鋼管、黑、白鐵皮等貨價。最近並有一宗美國經銷公司向日本鋼鐵廠訂購萬餘噸白鐵皮，交貨期由明年一月至四月交清。

該商又說，在此之前美商已一度停止向日本訂購鋼鐵，目前美商接連去電日本探盤，是否美國商恢復向日訂購的先聲，小商訂單尚可能限期付訂。日廠家擔心歐洲訂購鋼鐵，故此又有調整訂價的動向。

據五金商說，去週日本放來的五金訂盤多半已經提高，此間商人以本地五金交投相當冷淡，多不敢訂貨。由於入七月以後，港商向外訂貨奇疏，估計明年一、二、三月間，如果稍有外客落行，香港市場五金現貨將會出現緊張狀態。

食米市靜

【本報訊】昨日食米大盤交投極疏，正式開盤成出僅得兩宗，數約二千二百八十包。價格企定。

昨市成交的兩宗食米，均是內地貨，其中絲苗米以每擔五十四元九毫成交七百二十包，塘埔占以每擔三十元成交一千五百六十包。

又據米商說，昨天金邊方面又有食米提出標售。該地這次標售的食米依然是屬於本月份的出口米額，港方得標多少及價格如何都未詳悉。

本月份香港進口米限額，到目前爲止已差不多到齊了，好些入口米商已陸續辦入明年首季的入口米額。但因爲聞說泰國方面明年初會調整出口米貼價，所以港商對泰米的訂購還未大量落手。

禁印度鈔票入境 印度規定新辦法

特種鈔票可由巴林寄印

【本報訊】據印度駐港專員公署消息，印度儲備銀行宣佈由十二月十日起，准許任何人將該銀行發行的特別鈔票或印度政府發行的特別一盧比鈔票，無限度地由下列地區寄入印度，即科威特、巴林、阿曼、Qater, Sharjahand Ka,ba, Ras al Khaimah, Um ul Awain, Agman, Dubai, Abu Dhabi Fujairah和Sultanates of muscat。

該銀行發行的特別鈔票，由沙特阿拉伯亦可無限制地寄入印度。

至於除上述地區以外，從任何外國帶該儲備銀行及印度政府發行的印度鈔票入境的新規定：

一、除了上述的特別鈔票和特別一盧比鈔票外，每人每次可帶不超過七十五盧比的數目。條件是不准從巴基斯坦的任何地方及阿富汗，帶印度政府的一盧比鈔票入印度境內；非「Ashoka Pillar」式樣的印度鈔票，亦不准帶入境。

二、除了未發行的鈔票，印度政府及印度儲備銀行的鈔票之外，任何人均可無限制地從任何外國帶銀幣、鈔票或票據入境，但任何人不准每次從巴基斯坦及印度附近的葡萄牙屬地，帶超過五盧比的印度硬幣入境。

新銀行紛紛設立

近有三四家在籌設中 銀行業務今後競爭趨烈

【本報訊】據銀行界的人士透露，新銀行在港設立接踵而至，截至目前爲止，聞說又將有三、四家新銀行在籌備中。

最近聞說印度和巴基斯坦方面有兩家銀行，準備來港開設分行；其中印度方面的那家銀行早已派有專人到港找尋行址、籌備一切，該銀行本來在港是有某華商行做代理的。

另悉合邵方面最近新開了一家華×銀行，並擬來港開設分行。還有屬泰國商人資金的京×銀行，目前已找到行址，且在籌建中。

由於新銀行陸續增多，業內人士認爲今後銀行業務的競爭可能會日漸增大。

國泰 快樂 昨天滿 今天請早
上影出品 氣勢磅礴 風趣彩色 故事名片
崔嵬 王高 博也 孫永平 合演
火燒北大荒 烈燄千里
老兵懷大志 雄心萬丈
充滿人情味 洋溢親切感
老兵新傳

香港 長光 第一 新新 皇宮 今天續映
眞人眞事．全部上鏡
日俄大戰
全部七彩新藝綜合闊銀幕
天皇禁宮 首次公開 場面偉大
東京街頭大遊行 旅順港口爭奪戰 長白山大決戰

新華 豪華 今天獻映
美高梅公司 最新內容 緊張刺激 泰山故事 巨片
全部七彩壯麗 片上中文字幕
新野人記
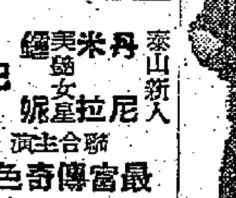
泰山新人 丹尼拉米 美女娜 鐘巴絲 蓮 聯合主演
最富傳奇色彩 巨象寶藏 古奇觀 水晶宮 海馬跳舞 食人國 有入無出 入禁地 探得寶藏
下期隆重獻映 怒海沉舟 加利谷巴新傑作
新華早場十二點三 錦繡天堂

都城 今天二點五九七四九點 四場
日本東寶公司王牌巨片
鐵國盜羣傳 片上中文 全部七彩 新藝綜合
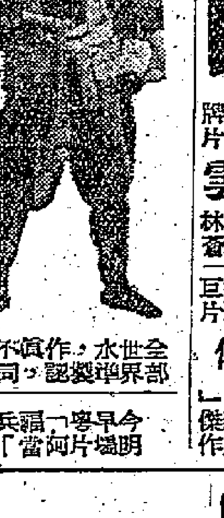
全世界水世界部 凡不眞作品

高陞 即映一天五場 收價座
全部歌唱大戲 不看巨片
一年一度燕歸來
芳艷芬 主演 任劍輝
明天廣州四大牌 歌唱大廣昌

皇都 北角英皇道
兒女英雄傳

邵逸夫監製 今天續映 林黛 陳厚 張仲文 江泓 聯合主演
欲網
DESIRE
陶秦 編導傑作

東方 即日 續映 冷暖 羅芳 片上中文
京華 最後今天獻映 新寶劍留痕 片上中文
百樂門 今天仍映 紅粉忠魂未了情 片上中文字幕
大華 今天續映 浴血鹽江 片上中文
The Best of Everything

利舞臺 普慶 港澳輪渡

Ferry to HONG KONG

利舞台 普慶 連日滿座今早 傻人福星 片上中文字幕 下期 港澳輪渡

樂聲 連日滿座今續映 癡情假 Beloved Infidel 格力歌利柏 狄波拉嘉 雙星主演傑作（片上中文字幕）

娛樂戲院 今天仍映 糊塗艦長 片上中文字幕 DON'T GIVE UP THE SHIP 老幼咸宜！

航運綜述

香港閒置船隻轉少

日前閒置船隻，比去年同期減少一半以上。

—魯龍—

近數月來，船隻租賃商人對於香港海面有多少船隻閒置的問題，已不像數月以前那樣注意。部分出貨船隻的公司，在數月前經常派員調查香港的船隻停航數目，但自七月以後，它們的船隻多已租出，已不再派員調查了。

現有二十艘

據航商說，目前在港閒置的船隻，有二十艘左右，比去年同期的四十二艘已減少一半以上，比去年停航最多時的四十八艘，減少六成以上。目前這二十艘停航的船隻，有數艘是一千幾百噸的內河航輪，印尼等地航商數度擬租用，因為它們食水深，不大適用，結果租不成。其餘已有數艘租成，近期內行將開航。現還有數艘尚未租出，因這多是比較高齡、速率比較低的船，目前，日本商尚有租賃的意圖。因為租錢便宜，又可裝載礦砂、廢鐵、煤斤、大木等租賃，並不需要速率太高。

租船生意較好

近數月來出貨船隻生意較好，船租價早已提高了。去年租船價只是企於每月每噸十四先令左右，去年七月間一度低至十三先令，當時仍不容易找到租客。但自今年七月份以後，租價便慢慢回升，最近已升到每月每噸十七至十八先令之間。目前雖有一部分日商出價每月每噸十六先令，擬租船隻應用。但船東見目前租價尚比日本的每月每噸二十先令左右為低，故不願接納。

船隻租價提高

香港船隻租價提高，及船隻租貨生意較好的原因，與國際市場中貨運和一部分地區貨運稍為暢旺有關。由十月份至今，國際市場中的舊船售價，普遍漲約百分之五十。因為鋼鐵價高，各地商人先後購買舊船拆卸作鋼鐵原料，近數月來，日商先後購去數十萬噸，香港所購數量雖然比日本少，但亦以十萬噸計，目前在港待拆的舊船，估計有二十餘萬噸。因此，餘下的

歐貨待船運來

在今年二、三月，遠東一部分商人向歐洲訂下不少貨物，到六、七月間才紛紛出廠，訂商便先後在港租去一部分海洋航輪去裝載，這是香港船生意好轉的一個主要因素。最近兩、三個月來，星、馬、印尼、一部分小型航輪，同一時期本地商人先後組成的航業公司有五、六家，有些做北婆羅洲生意，有些派船航走印、巴。因此，香港租船生意便轉暢。

艙船噸位，便相對減少。

近程貨運亦增

今年香港與各近區地區貨運，一般不算頻繁。航商們之所以致力上述各線貨運生意，主要是由於金邊的食米、泰米、家畜來港頻增，將來還可能有大木載運。北婆羅洲運港的大木、樹膠數月來，商訂入不少巴紗、印梳，運往一些貨將於明年先後運來，故吸引了一部份航商注意。同時，北婆羅洲方面不但來貨生意將有一個時期好，去貨生意除原有比較大量的石仔、水泥外，其他如布疋、棉針織品、搪瓷、水瓶、玻璃、罐頭、衣着等也比前增加，因此，有些航商要發展該線貨運生意。

北婆羅洲運來貨物

大木佔了約六七成

兩船公司兩次提高運費

現時由北婆羅洲開來香港的船隻，所載貨物仍有六、七成是大木。今年北婆羅洲大木輸港的運費變化甚大，八、九月間因港商減少訂貨，不定期新輪所收的大木運費（不包起落貨費用），曾跌至每噸三十二元，但現已重新回升至每噸四十元了。至於兩家有船定期行走香港—北婆羅洲線的船公司，則全年內兩度提高運費，共漲了百分之十七。

九個月十萬噸

今年首九個月，由北婆羅洲運港的大木，共十萬零二千六百五十噸（每五十立方呎為一噸），比去年同期的十三萬三千三百六十二噸減少百分之廿三。第四季因日本遭到嚴重的風災、雨災，大批民房被吹毀，日商出高價向北婆羅洲訂購大量大木，故當地供應香港的貨量更為疏少了。

今年北婆羅洲輸港的大木，仍以二等硬木的輕木佔最多。今年首九個月當地輕木輸來香港的價格，平均每立方呎為二元八毫，比去年同期的每立方呎二元四毫漲了百分之十六；二等硬木則由每立方呎二元五毫升至三元零五仙，即漲百分之廿二。第四季因日本出高價搶購，當地大木輸港的價格漲得更為厲害。

佔進口三分一

現時香港進口的大木，有三分之一以上是由北婆羅洲供應的。因今年產區的木價不斷上漲，而香港本身所消費的木材亦在增加中，故此間木價已隨而上升。據估計，還有些存貨較多的木商，全年總利總可超過一百萬元。因此，

今年定期船和不定期輪的大木運費都已上漲，但木商也依然樂意光顧。

每月消費萬八噸

據悉，現時香港每月平均所消費的木材，已增至一萬八千噸，而北婆羅洲每月的來貨量則約為一萬一千四百噸，即使其他地方也有貨運來，但香港的存量已屬有限。據內行人估計，現時香港大木存量只可供兩個月左右的消費。好在近來港商已能加價向北婆羅洲訂貨，而當地以前賣給日本的大木，亦已交出了不少，故可增加對香港供應。據航商說，明年首季北婆羅洲運港的大木將會增多的，其中單一月份，就有兩艘船，將載來四千噸。

運費可能續漲

航商認為，如果香港木市的旺局能繼續維持下去，則北婆羅洲大木輸港運費，仍有上升的可能。因為載大木所佔的艙位，要比載普通貨多兩倍，例如從北婆羅洲載來一噸大木的艙位，就可以載三噸泰國米來港，或是從香港載三噸廢鐵往日本。照此計算，即現時不定期航輪載每重噸大木的運費，只為十三元三毫，比泰米運港運費的每噸二十元，和每噸廢鐵由港輸日收廿五、六元還是低落很多的。最近組成的一些船公司，已準備派船航行山打根—香港—高雄—日本線，來貨以大木、樹膠為主，去貨則包括有香港工業品、台灣糖和日本水泥。由此可見航商對於婆羅洲線生意還是繼續看好的。（奕山）

歐貨二千噸

高士高運到

【本報訊】華夏公司屬下的「高士高」輪，昨天從熱那亞、安特衛普、鹿特丹及漢堡等歐洲口岸，經新加坡、雅加達到港，將停泊在A十一號泊位起落貨物，而定於今日開往橫濱及神戶。該輪運來的歐洲貨物共一千九百三十四噸，其中有玻璃、五金、紙張及雜貨。尚有悉尼和比利斯本的來貨量未悉。

澳貨三千噸

由東方載來

預定本月底可運到

【本報訊】鐵行公司代理之「東方」貨輪，現正由澳洲經馬尼拉開來，預定本月三十一日可抵港，到時將在九龍倉碼頭起貨。

據悉，該輪將載來澳洲貨三千餘噸，其中由阿得雷特、浩伯、基朗、墨爾本等四港口運來的貨物，則有三千二百一十八噸。基朗港有散裝小麥一千九百九十四噸運來。墨爾本運來的八百七十四噸貨物中，包括有麥糠一萬二千三百四十五包，麵粉二千九百四十一包，澳肉五十噸。浩伯港來貨二百八十九噸，其中五金佔二百七十六噸。阿得雷特運來貨物六十一噸，內有羊毛一百四十五包和汽車一

福安輪

明日到

【本報訊】振盛行屬下的「福安」輪，將於本月二十九日從新加坡及曼谷到港，有紫炭運來。

該行屬下的「福生」輪，昨天早上從曼谷駛到港，停在油蔴地海面卸貨。該輪運來的貨物，有米二萬二千包、猪二百零五頭、雞千一百箱、牛四十九頭、米粉三百包、藥米一千五百二十四包及其他貨物約七百件。

廣西明年三月下水

航港至印尼西澳洲線

【本報訊】太古公司今年新建的「廣西」貨輪，現仍在太古船塢內安裝機器及其他船上設備。據該公司消息，該輪將可於明年三月開航，航行香港—新加坡—印尼—西澳洲線。

一俟該輪開行之後，該公司現時航行香港—西澳洲線的「安順」貨輪，將轉駛往新加坡，在當地載客往返打埠進香，要數月後才再返港。

輪船停泊處

船	名	停泊地點	公司
臨生	HEW SANG	B21	渣甸
大中山	TAI CHUNG SHAN	油蔴地	順昌
安琪	ANGELINA	油蔴地	順昌
福生	BLISSFUL	B19	振盛行

入口船期預告

船	名	開來港口	月日	公司
奧地吉	OLDEKERK	歐洲新加坡	12月30	渣華
亞授士	AJAX	歐洲新加坡	12月30	太古
普列非勿士	POLYPHEMUS	菲律賓	12月30	太古
華星	STAR BELLATRIX	波斯灣新加坡	12月30	福來
中國郵	CHINA MAIL	菲律賓	12月30	福來
帝光丸	TEIKO MARU	新加坡	12月30	東方
三龍丸	MIRYU MARU	日本	12月30	洛士利
祥川丸	SACHIKAWA MARU	日本	12月30	太平
辰國丸	TATSUKUNI MARU	金邊	12月30	福來
照玉丸	TERUTAMA MARU	日本	12月30	巴拉多
雪川丸	YUKIKAWA MARU	日本	12月30	太平
金開丸	KINKAI MARU	日本	12月30	集豐
東方	EASTERN	澳洲	12月31	鐵行
東英	EASTERN SAGA	新加坡	12月31	渣甸
同加士	TUNGUS	歐洲新加坡	12月31	多利順
財生	CHOY SANG	新加坡	12月31	渣甸
蘇珊馬士基	SUSAN MAERSK	美國馬尼拉	12月31	捷成
額尼士丸	ATLAS MARU	日本	12月31	東方
朗光丸	MEIKO MARU	日本	12月31	東來
邊古治	BENCLEUCH	英國新加坡	12月31	邊行
濟州	CHEJU	日本	1月1	福來
美露士	MILOS	澳洲馬尼拉	1月1	天祥
勝家	SONGKHLA	歐洲新加坡	1月1	寶隆
福吉	HOOGKERK	歐洲新加坡	1月1	渣華
四川	SZECHUEN	基隆	1月1	太古
沙丹拿	SIRDHANA	加爾各答新加坡	1月1	鐵行
渣華郵	JAVA MAIL	美國	1月2	福來
克利夫蘭總統	PRES. CLEVELAND	美國馬尼拉	1月2	總統
海多	HALLDOR	上海	1月2	多利順
奈良山丸	NARASAN MARU	日本	1月2	東來
奧勒干郵	OREGON MAIL	美國日本	1月2	福來
滿的威道丸	MONTEVIDEO MARU	新加坡	1月2	東方
美西美	JACOB JEBSEN	曼谷	1月3	振盛行
愛蓮馬士基	ELLEN MAERSK	波斯灣印度	1月3	捷成
來利碧琪	LLOYD BAKKE	新加坡	1月3	鐵行
若島丸	WAKASHIMA MARU	日本	1月3	巴拉多
蘇菲亞將軍	GENERAL SOPHIA	美國	1月3	巴拉多
露芙萊克	RUTH LYKES	美國	1月3	總統
會津丸	AIZU MARU	日本	1月3	天祥
德薩斯	TEXAS	美國馬尼拉	1月3	渣甸
文尼斯亞士	MENESTHEUS	歐洲新加坡	1月3	太古
笠島丸	KASASHIMA MARU	日本	1月3	巴拉多
飛雲	FLYING CLOUD	美國馬尼拉	1月3	和捷
駿河丸	SURUGA MARU	日本	1月3	天祥
馬拉賓	MARABANK	東西非	1月3	銀行
捷成馬士基	JEPPESEN MAERSK	西貢曼谷	1月3	捷成
民德威利	MANDEVILLE	美國	1月3	多利順
麗雲士泰	RAVENSTEIN	日本	1月4	捷成
芝利華	TJILUWAH	印尼新加坡	1月4	渣華
三雲丸	MIKUMO MARU	日本	1月4	天祥
波斯亞士	PERSEUS	日本	1月4	太古
邊多倫	BENDORAN	歐洲新加坡	1月4	邊行
海明	HAI MENG	日本	1月4	多利順
順泰	SHUN TAI	華北	1月4	捷順
金保地	KAMBODIA	歐洲新加坡	1月4	寶隆
長良丸	NAGARU MARU	日本	1月4	天祥
正鋒	PIONEER MAIN	美國	1月4	美輪
東嘉	EASTERN ARGOSY	澳洲馬尼拉	1月4	渣甸
廣東	KWANGTUNG	門司上海	1月4	太古
鄱陽	PO YANG	印尼	1月5	太古
亞波丸	AWA MARU	日本	1月5	東方
福星	STAR BETELGEUSE	日本	1月5	福來
萬加羅	MANGALORE	美國馬尼拉	1月5	太古
伊沙士泰	ISARSTEIN	歐洲新加坡	1月5	捷成
	ARIANA	日本	1月5	新興行
大天丸	TAITEN MARU	日本	1月5	太平
佐賀丸	SAGA MARU	日本	1月5	洛士利
錦江丸	KINKO MARU	日本	1月5	東方
芝萬捷	TJIBANTJET	日本	1月5	渣華
士打馬力加	STRAAT MALAKKA	東非	1月5	渣華
芬摩	FERNMOOR	美國馬尼拉	1月5	多利順
東美	EASTERN MAID	日本	1月5	渣甸
施連拿	CELLINA	意大利新加坡	1月5	天祥
健龍丸	KENRYU MARU	西貢曼谷	1月6	天祥
巴拿馬丸	PANAMA MARU	日本	1月6	東方
	DARTMOUTH VICTORY	美國馬尼拉	1月6	福來
忌連加利	GLENGARRY	日本	1月6	渣甸
加佛根些亞	CARFIGANSHIRE	歐洲新加坡	1月6	渣甸
水星丸	SUISEI MARU	日本	1月7	東方
斯雲馬士基	SVEND MAERSK	波斯灣印度	1月7	捷成
新頓	SUNDAN	歐洲新加坡	1月7	太平
亞夫	HERVAR	山打根	1月7	多利順
多寶多	TROUBADOUR	美國馬尼拉	1月7	多利順
士打巴利	STRAAT BALI	南非南美	1月7	渣華
墨西哥丸	MEXICO MARU	日本	1月8	東方
乾昇丸	KANSHO MARU	日本	1月8	東來
羅拉馬士基	LAURA MAERSK	美國馬尼拉	1月8	捷成
秋田丸	AKITA MARU	日本	1月8	天祥
阿美利亞利奇士	ALMERIA LYKES	美國	1月8	總統
	PO HANG	日本	1月8	福來
顯生	HIN SANG	拉賓安山打根	1月8	渣甸
芝文定	TJIMENTENG	印尼	1月8	渣華
高棉	CAMBODGE	日本	1月9	法郵

出口船期預告

歐洲線

船	名	開往港口	月日	公司
邊尼華士	BENNEVIS	歐洲	12月31	邊行
里殷城	CITY OF RIPON	倫敦漢堡鹿特丹	12月31	銀行
大利斯亞	TEIRESIAS	利物浦格拉斯哥	1月2	太古
邊古治	BENCLEUCH	歐洲	1月3	邊行
駿河丸	SURUGA MARU	熱那亞丹吉爾利物浦漢堡鹿特丹	1月4	天祥
長良丸	NAGARA MARU	歐洲	1月4	天祥
會津丸	AIZU MARU	歐洲	1月4	天祥
麗雲士泰	RAVENSTEIN	漢堡鹿特丹安特衛普	1月5	捷成
施連拿	CELLINA	意大利	1月6	天祥
波斯亞士	PERSEUS	利物浦格拉斯哥	1月6	太古
巴拿馬丸	PANAMA MARU	漢堡倫敦安特衛普	1月7	東方
芝信吉	GIESSENKERK	安特衛普鹿特丹漢堡	1月8	渣華
忌連加利	GLENGARRY	倫敦鹿特丹漢堡	1月9	渣甸
高棉	CAMBODGE	馬賽	1月10	法郵
沙高達	SARGODHA	安特衛普鹿特丹奧斯陸	1月10	寶隆
德士頓	DRESDEN	安特衛普鹿特丹漢堡	1月10	捷成
多江	TOURCOING	鹿特丹漢堡馬賽	1月13	多利順
吳臣總統	PRES. JACKSON	馬賽熱那亞	1月13	總統
歌賦	CORFU	倫敦	1月15	鐵行
海南	HAINAN	安特衛普鹿特丹奧斯陸	1月15	太平
亞迪治	ADIGE	那不勒斯熱那亞的港	1月16	天祥
亞比吉	ABBEKERK	歐洲	1月16	渣華
忌連安	GLENEARN	倫敦鹿特丹漢堡	1月20	渣甸
邊多倫	BENDORAN	歐洲	1月21	邊行
亞丁	ADEN	歐洲	1月22	鐵行
邊摩	BENMHOR	歐洲	1月27	邊行

印・巴・中東線

船	名	開往港口	月日	公司
順利	SHUN LEE	科倫坡	12月30	中太
堅剌拉	CANARA	喀剌蚩	12月31	鐵行
可達馬士基	HERTA MAERSK	印度巴基斯坦波斯灣	12月31	捷成
邊尼華士	BENNEVIS	亞丁塞得港	12月31	邊行
照玉丸	TERUTAMA MARU	科倫坡	12月31	巴拉多
里殷城	CITY OF RIPON	亞丁	12月31	銀行
大利斯亞	TEIRESIAS	亞丁塞得港	1月2	太古
邊古治	BENCLEUCH	亞丁蘇彝士塞得港	1月3	邊行
會津丸	AIZU MARU	亞丁塞得港	1月4	天祥
平安丸	HEIAN MARU	科倫坡孟買喀剌蚩	1月4	天祥
三雲丸	MIKUMO MARU	吉大港加爾各答	1月4	天祥
駿河丸	SURUGA MARU	亞丁塞得港	1月4	天祥
長良丸	NAGARA MARU	亞丁塞得港	1月4	天祥
若島丸	WAKASHIMA MARU	孟買喀剌蚩	1月4	巴拉多
麗雲士泰	RAVENSTEIN	亞丁塞得港	1月5	捷成
勝高剌	SANGOLA	仰光加爾各答	1月5	鐵行
施連拿	CELLINA	亞丁塞得港	1月6	天祥
安士山丸	AZUCHISAN MARU	喀剌蚩孟買	1月6	東來
福星	STAR BETELGEUSE	喀剌蚩波斯灣	1月6	福來
巴拿馬丸	PANAMA MARU	亞丁蘇彝士塞得港	1月7	東方
珍斯馬士基	JENS MAERSK	印度巴基斯坦	1月7	捷成
東美	EASTERN MAID	加爾各答	1月7	渣甸
安那	ORNA	孟買喀剌蚩	1月8	鐵行
芝信吉	GIESSENKERK	亞丁塞得港	1月8	渣華
忌連加利	GLENGARRY	亞丁塞得港	1月9	渣甸
富達來	FULTALA	加爾各答	1月10	鐵行

東南亞線

船	名	開往港口	月日	公司
捷利碧琪	GJERTRUD BAKKE	新加坡	12月30	鐵行
順利	SHUN LEE	仰光	12月30	中太
民興	ELSBETH	金邊	12月30	順昌
堅剌拉	CANARA	新加坡	12月31	鐵行
大寶康	TAIPOOHONG	西貢	12月31	順昌
東韻	EASTERN MUSE	新加坡	12月31	渣甸
可達馬士基	HERTA MAERSK	新加坡	12月31	捷成
邊尼華士	BENNEVIS	新加坡	12月31	邊行
雪川丸	YUKIKAWA MARU	西貢曼谷	12月31	太平
里殷城	CITY OF RIPON	新加坡	12月31	銀行
金開丸	KINKAI MARU	曼谷新加坡	12月31	集豐
三龍丸	MIRYU MARU	新加坡	12月31	洛士利
照玉丸	TERUTAMA MARU	新加坡庇嚨	12月31	巴拉多
西吐士	CITOS	山打根	1月1	天祥
辰國丸	TATSUKUNI MARU	金邊	1月1	福來
明光丸	MEIKO MARU	新加坡	1月1	東來
渣華郵	JAVA MAIL	西貢	1月2	福來
合生	HOP SANG	山打根斗湖	1月2	渣甸
海多	HALLDOR	新加坡馬尼拉巴生	1月3	多利順
奈良山丸	NARASAN MARU	新加坡庇嚨巴生	1月3	東來
民德威利	MANDEVILLE	曼谷	1月3	多利順
長良丸	NAGARA MARU	新加坡	1月4	天祥
平安丸	HEIAN MARU	新加坡庇嚨	1月4	天祥
三雲丸	MIKUMO MARU	新加坡庇嚨巴生	1月4	天祥

（左接出口船期預告）

船	名	開往港口	月日	公司
會津丸	AIZU MARU	新加坡	1月4	天祥
駿河丸	SURUGA MARU	新加坡	1月4	天祥
若島丸	WAKASHIMA MARU	新加坡庇嚨	1月4	巴拉多
海明	HAI MENG	曼谷	1月5	多利順
麗雲士泰	RAVENSTEIN	新加坡	1月5	捷成
芝尼加拿	TJINEGARA	新加坡	1月5	渣華
勝高剌	SANGOLA	新加坡庇嚨	1月5	鐵行
波斯亞士	PERSEUS	新加坡	1月6	太古
福星	STAR BETELGEUSE	新加坡	1月6	福來
大天丸	TAITEN MARU	新加坡	1月6	太平
施連拿	CELLINA	馬尼拉新加坡	1月6	天祥
萬世丸	BANSEI MARU	新加坡庇嚨巴生	1月6	東來
健龍丸	KENRYU MARU	西貢曼谷	1月6	天祥
亞波丸	AWA MARU	新加坡	1月6	東方
錦江丸	KINKO MARU	新加坡	1月6	東方
大雲丸	DAIUN MARU	海防	1月7	泰山
廣東	KWANGTUNG	新加坡印尼	1月7	太古
萬隆	VAN CLOON	新加坡	1月7	渣華
芝萬捷	TJIBANTJET	新加坡	1月7	渣華
東美	EASTERN MAID	新加坡	1月7	渣甸
水星丸	SUISEI MARU	新加坡庇嚨	1月7	東方
	ARIANA	新加坡庇嚨	1月7	新興行
芝信吉	GIESSENKERK	新加坡庇嚨	1月8	渣華
非島怡美利	NOREVERETT	新加坡庇嚨	1月8	福來
忌連加利	GLENGARRY	新加坡	1月9	渣甸

汕頭・上海・天津線

船	名	開往港口	月日	公司
東英	EASTERN SAGA	青島上海	1月3	渣甸
財生	CHOY SANG	天津秦皇島	1月5	渣甸
鄱陽	PO YANG	上海	1月7	太古

基隆・釜山・日本港口線

船	名	開往港口	月日	公司
軒露華	HANNOVER	日本	12月30	捷成
帝光丸	TEIKO MARU	日本	12月30	東方
額尼士丸	ATLAS MARU	日本	12月31	東方
華星	STAR BELATRIX	日本	12月31	福來
中國郵	CHINA MAIL	日本	12月31	福來
普列非勿士	POLYPHEMUS	日本	1月1	太古
奧地吉	OLDEKERK	日本	1月1	渣華
柯地亞	ORDIA	日本	1月1	鐵行
漢陽	HAN YANG	日本	1月1	太古
同加士	TUNGUS	釜山日本	1月1	多利順
勝家	SONGKHLA	日本	1月2	寶隆
東方	EASTERN	日本	1月2	鐵行
沙丹拿	SIRDHANA	日本	1月2	鐵行
美露士	MILOS	日本	1月2	天祥
滿的威道丸	MONTEVIDEC MARU	日本	1月2	東方
德薩斯	TEXAS	日本	1月3	渣甸
克利夫蘭總統	PRES.CLEVELAND	日本	1月3	總統
四川	SZECHUEN	基隆	1月3	太古
捷成馬士基	JEPPESEN MAERSK	日本	1月4	捷成
芝利華	TJILUWAH	日本	1月6	渣華

非洲線

船	名	開往港口	月日	公司
三龍丸	MIRYU MARU	東南非	12月31	洛士利
明光丸	MEIKO MARU	西非	1月1	東來
芝尼加拿	TJINEGARA	南非	1月5	渣華
大天丸	TAITEN MARU	西非	1月6	太平
錦江丸	KINKO MARU	東南非	1月6	東方
亞波丸	AWA MARU	東非	1月6	東方
芝萬捷	TJIBANTJET	東非	1月7	渣華

美洲線

船	名	開往港口	月日	公司
寶根華利	BOUGAINVILLE	美國	12月30	銀行
普列非勿士	POLYPHEMUS	美國	12月31	太古
祥川丸	SACHIKAMA MARU	美國	12月31	太平
中國郵	CHINA MAIL	加拿大美國	12月31	福來
德薩斯	TEXAS	美國	1月3	渣甸
克利夫蘭總統	PRES.CLEVELAND	美國	1月3	總統
來利碧琪	LLOYD BAKKE	加拿大美國	1月4	鐵行
捷成馬士基	JEPPESAN MAERSK	美國	1月4	捷成
飛雲	FLYING CLOUD	美國	1月4	和捷
佐賀丸	SAGA MARU	美洲	1月5	洛士利
澳威利	OAKVILLE	美國	1月6	多利順
錦江丸	KINKO MARU	南美洲	1月6	東方
	DARTMOUTH VICTORY	美國	1月7	福來
墨西哥丸	MEXICO MARU	美國	1月9	東方
桂石航	KEYSTONE MAREINER	美國	1月9	美輪

澳洲線

船	名	開往港口	月日	公司
捷利碧琪	GJERTRUD BAKKE	西澳洲	12月30	鐵行
太平	TAI PING	悉尼墨爾本	12月31	太古
西吐士	CITOS	南太平洋澳洲	1月1	天祥
萬隆	VAN CLOON	新西蘭	1月7	渣華
廣東	KWANGTUNG	澳洲	1月7	太古

火車時刻表

九龍開	到羅湖	羅湖開	到九龍
上午6時37分	7時39分	上午6時32分	7時43分
7時44分	8時49分	7時18分	8時23分
9時09分	10時14分	7時57分	8時59分
10時20分	11時22分	9時05分	10時04分
11時39分	下午12時43分	10時32分	11時29分
下午12時42分	1時45分	11時35分	下午12時31分
2時15分	3時16分	下午1時03分	2時02分
4時13分	5時14分	2時23分	3時23分
5時30分	6時31分	4時21分	5時20分
6時48分	7時49分	5時38分	6時38分
8時15分	9時16分	6時58分	7時56分
10時	10時59分	8時23分	9時23分
假期放開10時45分到11時44分			
深圳開	到廣州	廣州開	到深圳
上午11時35分	下午1時52分	上午7時20分	上午9時34分
下午1時22分	下午4時17分	上午8時20分	上午11時19分
下午4時05分	下午8時35分	上午9時50分	下午2時22分

今日明日出入口船隻

今日入口船隻

船	名	開來港口	停泊地點	公司
捷利碧琪	GJERTRUD BAKKE(下午)	美國馬尼拉	A	鐵行
邊尼華士	BENNEVIS(上午)	英國新加坡	九龍倉橋	邊行
高棉	CAMBODGE(上午七時)	馬賽	九龍倉橋	法郵
太平	TAI PING(上午)	神戶	九龍倉橋	太古
芬州	FERNSTATE(上午七時)	洛杉磯	九龍倉橋	多利順
沙班	SABANG(下午)	金邊	B18	渣華
晴海丸	SEIKAI MARU(下午七時)	日本	B17	東方
民興	ELSBETH(下午或明日)	金邊	油蔴地	順昌
	EMPIRE FOWEY(上午七時)	歐洲新加坡	九龍倉橋	S.T.O.
關西丸	KANSAI MARU(下午)	日本	B	東方

今日出口船隻

船	名	開往港口	停泊地點	公司
	ASANAMI MARU(下午)	海南	A8	萬國
萬利	MAORI(下午)	新加坡北非歐洲	A1	法國郵船
海皇	HOI WONG(上午)	新加坡庇嚨	油蔴地	捷順
高士高	KAPITAN KOSKO(下午)	橫濱神戶	A11	華夏
萬隆	VAN CLOON	上海	A10	渣華
埃特賓	ETTRICKBANK(下午)	日本	A2	銀行
海威	HYDRA(下午)	曼谷	A20	多利順
安天娜	ANTENOR(下午)	新加坡歐洲	A3	太古
忌連些路	GLENSHIEL(下午)	新加坡歐洲	A9	渣甸
非羅怡美利	LENEVERETT(上午十時)	日本	B10	福來
新寧	SUNNING(下午)	婆羅洲	油蔴地	集豐

明日入口船隻

船	名	開來港口	停泊地點	公司
錫蘭	CEYLON	釜山	A	太平
德和	TEH HU	釜山基隆	油蔴地	怡和
漢陽	HANYANG	曼谷	B	太古
福安	HOCK ANN	曼谷新加坡庇嚨	油蔴地	振盛行
柯地亞	ORDIA	日本	九龍倉橋	鐵行
合生	HOP SANG	婆羅洲	B	渣甸
順利	SHUN LEE	黃埔	油蔴地	中太
西吐士	CITOS	日本	B	天祥
軒露華	HANNOVER	歐洲新加坡	九龍倉橋	捷成
奇鋒	PIONEER MYTH	美國	A	美輪
印安	INCHEARN	上海福州	油蔴地	華夏

明日出口船隻

船	名	開往港口	停泊地點	公司
晴海丸	SEIKAI MARU	古晉	B17	東方
海捷	HAI JYE	新加坡	油蔴地	聯華
恒得	AMEISE	菲律賓	S.S.	澳洲
奇鋒	PIONEER MYTH	日本紐約	A	美輪
維多利亞	VICTORIA	新加坡意大利	九龍倉橋	天祥
高棉	CAMBODGE	日本	九龍倉橋	法郵
興立	HENRIK	古晉詩巫北婆羅洲	B18	多利順
華新	PRODUCE	曼谷	油蔴地	順昌

N.Y.K. LINE

日本郵船株式會社

天祥洋行總代理

三雲丸 "MIKUMO MARU" 準一月四日落貨 於一月四日開行 星加坡 巴生港 吡嚨 吉大港 仰光 加爾各答

駿河丸 "SURUGA MARU" 準一月三日落貨 於一月四日開行 星加坡 蘇彝士 熱那亞 漢堡 安得活 鹿特丹 利物浦 丹吉爾

健龍丸 "KENRYU MARU" 準一月六日落貨 於一月六日開行 西貢 曼谷

天祥洋行華人船務部啓 電話：五六二一三

南洋貨載代理處 合記公司 德輔道中一九二號二樓 電話：四四一五五一

海捷 "HAI JYE"

準期十二月廿八日落貨 廿九日開行

直透開往星加坡

貨客付貨請臨恩拾

代理聯華船務公司謹啓

李寶椿大樓五二八室 電話：四四二八七八，四四二七四九號

海皇 M.S. "HOI WONG" 往石叻 庇嚨

準期十二月廿八日開行

貨客搭船付貨請移臨敝公司接洽

捷順船務有限公司啓

文咸西街六十八號 電話：四五九七八 四三六三四八

「印安」輪 S.S. "INCHEARN"

由上海，福州來。

約於十二月廿九日抵港。

請收貨人速來本公司辦理提貨手續。

華夏企業有限公司啓。

畢打街十四號九樓。電話：三〇三三二。

順利快輪 "SHUN LEE"

訂十二月廿八日落貨 三十日開行

直往 仰光 哥倫布

中太輪船有限公司啓

地址：德輔道中二十號德成大廈501室 電話：二八二四八，三六五二二號

華新 S.S. PRODUCE 十二月廿八、廿九日落貨 廿九日下午五時開行 直透 暹羅

民興 M.V. ELSBETH 十二月廿九、三十日落貨 三十日下午開行 直往 金邊

大寶康 S.S. TAIPOOHONG 十二月三十、卅一日落貨 卅一日下午開行 直往 西貢（有客艙 歡迎搭客）

貨客惠顧請到干諾道西廿四號二樓本公司接洽 電話：四四一八五 四九六一一九

順昌航業有限公司啓

惠刊廣告請撥電話四八一〇八

截郵時間

今日空郵（星期一）

東埔寨、法國 上午九時
南越、老撾、馬來亞、印尼、澳洲、新西蘭、非支 上午十時
巴基斯坦、中東、非洲、英國、歐洲 中午十二時
日本、泰國、緬甸、印度、美國、加拿大 下午一時
關島、菲律賓 下午二時
南朝鮮、埃及、瑞士、意大利、葡萄牙、印度 下午六時

平郵

中華人民共和國 上午七時
馬來亞、亞丁、法國、英國、歐洲 上午十一時
菲律賓、南越 中午十二時
錫蘭、印度、巴基斯坦，塞得港、意大利（卸貨印度經喀剌蚩、婆浦路斯郵包經塞得港）下午三時 澳門下午一時、四時、六時

明日空郵（星期二）

中華人民共和國 上午七時
日本、台灣、夏威夷、美國 上午十時
泰國、馬來亞、印尼、中東、亞丁、非洲、英國、歐洲 中午十二時
菲律賓、關島 下午一時 南越、法國 下午二時
加拿大、馬來亞、印尼、錫蘭、印度、中東、非洲、英國、歐洲 下午六時

平郵

中華人民共和國 上午七時
北婆羅洲、沙勝越、柬埔寨 中午十二時
泰國、伊拉克、伊朗（巴林、科威特郵包直達）下午二時 澳門下午一時、四時、六時